社址上海四馬路望平街口　電話中央六零一三號　郵局信箱中一五二七

商報

SHANGHAI JOURNAL OF COMMERCE

95 FOOCHOW ROAD

中華郵政特准掛號立券按照總包特別優益寄送之報紙　電報掛號零二三六一

第二千三百五十四號

今日三張售大洋三分四厘

▲定報價目▼
國內每月一元一角　三個月三元二角　半年六元三角　全年十二元
歐美各國全年念五元二角　半年十三元　郵票九五　空函不寄

▲廣告刊例▼
封面　二行起碼　每日每行洋一元四角
特別　各版新聞之下爲特別地位五行起碼每日每行四角
後幅　長行　三行起碼　每行七角
短行　五十字起碼每字每日洋一分　五十字以外不滿十字者均作十字算
寸方(英)二方寸起碼　每方寸封面一元　後幅五角　長年面議

上海
商務印書館
大廉價一個月
陽曆八月二十三日起
至九月二十二日止

中小學教科書……照原售實價再打八折
其他本版圖書雜誌 屏聯堂幅書畫碑帖 文具玩具仿古名片……照原售實價再打九折
預約特價書寄售書 原版西書儀器照相 器具運動用品等……照原售實價再打九五折

除照章購滿一元搭用代價券三角外
另贈十七年小學書代價券實洋二角
茲爲優待顧客起見凡採購本館小學書搭用三十年紀念之十六年及十七年小學書代價券者在大廉價期內除照章每購滿一元搭用代價券三角外並另贈十七年小學書代價券實洋二角其未滿一元之零數仍照廉價八折計算

商務印書館　發行所及虹口分店啓

南京路石路口
元昇百貨公司
秋季特別大廉價一月
於八月初五起將新到各式呢帽便帽及駝絨氈化妝用品一切家庭應需物品一律平沽務望各界騶車蒞顧毋任歡迎之至
電話中四一四三

萬國儲蓄會最近財產表登在後幅第二張請閱者注意
本會每次發表這保障儲款的財產表、其中數目、一次大似一次、到了現在、已經有一千九百餘萬元了、這並不是本會誇張富有、祇不過對於已經入會的儲戶、一種應有的報告罷了、本會屢次大聲疾呼、儲蓄者必須審察機關之可靠與不可靠、此種發表、亦可供有志儲蓄者審察研究的資料、還有一層、要請特別注意的、就是本會保障儲款的財產、一一都有名目、有價格、有存放的所在、有查核負責的人、在中國今日現狀中、欲求穩固有利的保證品、實無過於此了、本會所堪自信者在此、儲戶所能信托者亦在此也、此佈
上海愛多亞路七號　電話中央七〇八一　萬國儲蓄會啟

上海二馬路香粉弄東首
南洋襪廠南號開幕大減價十四天
八月初八日起
本廠自置新式電力機器織造各種絲線襪毛織繡花襪花襪各種花色襪應有盡有歡迎各界參觀

上海大馬路香粉弄東首
巴黎化粧香品手帕公司開幕大減價十四天
八月初八日起
本公司專辦巴黎化粧香品經理各大名廠新穎手帕著名牡丹牌手巾花色務求時尚定價格外從廉

贈送棕欖香皂棕欖霜
南洋襪廠南號及巴黎化粧香品手帕公司定於八月初八日開幕凡向該兩號於初八初九初十三天內購貨者由本公司贈送著名出品棕欖香皂棕欖霜以彰盛舉而誌紀念　美商上海棕欖公司謹啓

新新公司　永安公司　先施公司
大減價二十一天
夏歷八月初七日起

安樂園酒家向昨年顧客道歉
逕啓者敝園開幕年來以純粹廣州席菜樹幟滬上名貴食品樹幟獨步而得諸君子熱烈贊許營業日有寸進客歲中秋月餅市尤爲海上餅市空前未有之盛況鄙園受寵若驚已聘名師通宵達旦趕製唐爐粵式佳品藉酬雅意詎料貴客加倍賞光有大批預定者有接二連三賜顧者鄙園爲名副其實之計絕不敢稍涉草率以致節前三日門市已罄後來者咸歉向隅或竟賜以申斥鄙園實萬分抱歉以爲有辜盛意莫甚於此今者中秋月餅事登場鑒轍之非遙知補牢之當急用是加聘良匠展拓工場剔選材料延長工作以贖上年失客之愆并爲適合高等送禮之需求起見增製圖月餅定朱照然凡百君子幸共鑒之
古址虹口武昌路　電話百二八零五

私立東吳大學法律學院續招男女生添設特別班
近因交通阻滯遠道學子對於本院第二次招考多未能應試本院特於九月十日再行招考一次惟新印章程業已索完詳細情形可即來院面洽再本院爲便利舊制中學畢業及未修滿高三課程學生起見特設特別班專授國文英文及普通常識等項以爲升入本院預科之預備一切細則來院向教務長詢問可也【院址上海公共租界崑山路十一號】

上海各團體反對日本出兵來華運動委員會啓事(一)
敬啓者今報載日總領署通告各界略謂日本在山東之駐兵奉日皇諭決定于八月三十一日起撤回以敦兩國睦誼云云據此本會宗旨原爲反對日本出兵山東今該國政府已實行撤兵本會工作可以告一段落爰於九月一日起亦可暫行結束所有一切已往工作情形當俟整理齊楚後再行奉告先此敬告

上海各團體反對日本出兵來華運動委員會啓事(二)
敬啓者本會結束在即所有各行號前曾來會登記寄存本會之棧單及定單等請於三日內(自九月二日起四日止)携帶本會收條及圖記來會領還爲荷逾期本會不負責任特此告通

上海特別市黨部
懸賞緝拿兇手
本黨部青年部秘書劉斌烈士於八月三十日上午九時五十分在法租界徐家滙姚主教路電車站附近被兇徒慘遭暗殺如有人將該兇手緝獲者賞洋三千元通風報信因而緝獲者賞洋一千元其姓名並爲嚴守秘密特此通告

上海特別市市政府農工商局布告第六號
爲布告事案奉市政府發交華商益中拍賣行股份有限公司董事長沈田莘等呈稱爲拍賣一業始於英國英人鑒本國拍賣事業之發達即由外人在歐美各國與日本等國創辦該項營業不久即由各國人民次第呈請本國政府莫不立時核准並獎勵保護今之英國拍賣故本公司擬仿歐美及日本國之先例懇請鈞座出示保護並勉勵國人將以後欲委託洋商拍賣之貨物及估價之事件移歸本行承辦庶可挽回利權又凡有水火險者一遇水災火災其賬欵從不立即照保單賠償須先聘公証人估價該項公証人亦由英商拍賣行兼任其所斷定之價值不准華人若不即行制止我國保險公司之營業通商條約洋商不准在我國內地經商今該洋商等在我國境內無論何處隨意行使公証人職權亦不啻照我國官廳恐惆威嚇欺壓華人路考之我國所訂之條約鈞座指令各地官廳以後不准外商在我國內地作公證人應須公證之時概由本行辦理以維我國威信俾我華人以後於水火險賠償事項可得公道不致受外商之欺壓等情據此該商人等應時勢之需求挽已失之利權所陳各節尚屬可行除批示並分行外合行布告仰商民人等一體遵照毋違切切此布
中華民國十六年八月三十一日　局長潘公展

上海
明華商業儲蓄銀行廣告
本銀行開設八載辦理商業銀行儲蓄銀行一切業務匯水利息俱從優格外克己訂有詳章函索即奉行址北京路河南路口電話經理室中央二八〇三　營業室中央五二七七

上海銀行公會會員

中華匯業銀行廣告

本銀行在財政農商部註冊依本年一月二十二日臨時股東總會之決議改定資本爲銀元五百萬元金圓五百萬圓公積及前期滾存金圓三百二拾萬八千餘圓專營國內外匯兌及各種存放欵項抵押貼現跟單押匯買賣生金銀等一切業務總行設在北京津各處俱有分行茲將通匯地點開列於下(國內)北京 天津 漢口 青島 福州 廈門 汕頭 廣州 香港 長春 奉天 大連 哈爾濱 安東縣以及內地各城鎮(國外)東京 橫濱 大阪 神戶 兵庫 京都 長崎 名古屋 門司 函館 小樽 福岡 廣島 台北 朝鮮 京城 元山 仁川 釜山 倫敦 紐約 新加坡 孟買 舊金山 並歐洲澳洲各大埠如蒙賜顧請逕臨福州路接洽可也 公用電話中央一九四一 經理室中央五六一五又一九四六又一九五一 電匯部及存欵部中央五六五一 出口部及匯欵部中央一九四四 進口部中央一九五四

浙江興業銀行貨棧廣告

(第一貨棧)英租界新閘橋路(原名北成都路)〇字一百七十二號電話西一七六三號(第二貨棧)英租界老垃圾橋三五至三七號電話中央五九八七號(第三貨棧)英租界新垃圾橋西堍北蘇州路二號電話北四〇四五號 碼頭堅固 水陸交通 堆存貨物 極爲便利 訂有詳章 索閱卽寄

第八屆遠東運動會通告十

今日秩序

下午二時 棒球(棒球場)…中國與麥令司(公開)

下午四時 棒球(棒球場)…中麥之勝者與菲(公開)

下午三時 網球(網球場)…中英(兼公開)

下午三時半 足球(足球場)…中英(公開)

第八屆遠東運動會經濟委員會通告

凡前領去之遠東運動會捐欵簿代爲勸募大會經費者及代爲推銷大會季劵者均請於本月五日以前一律向原經手人結束以清手續

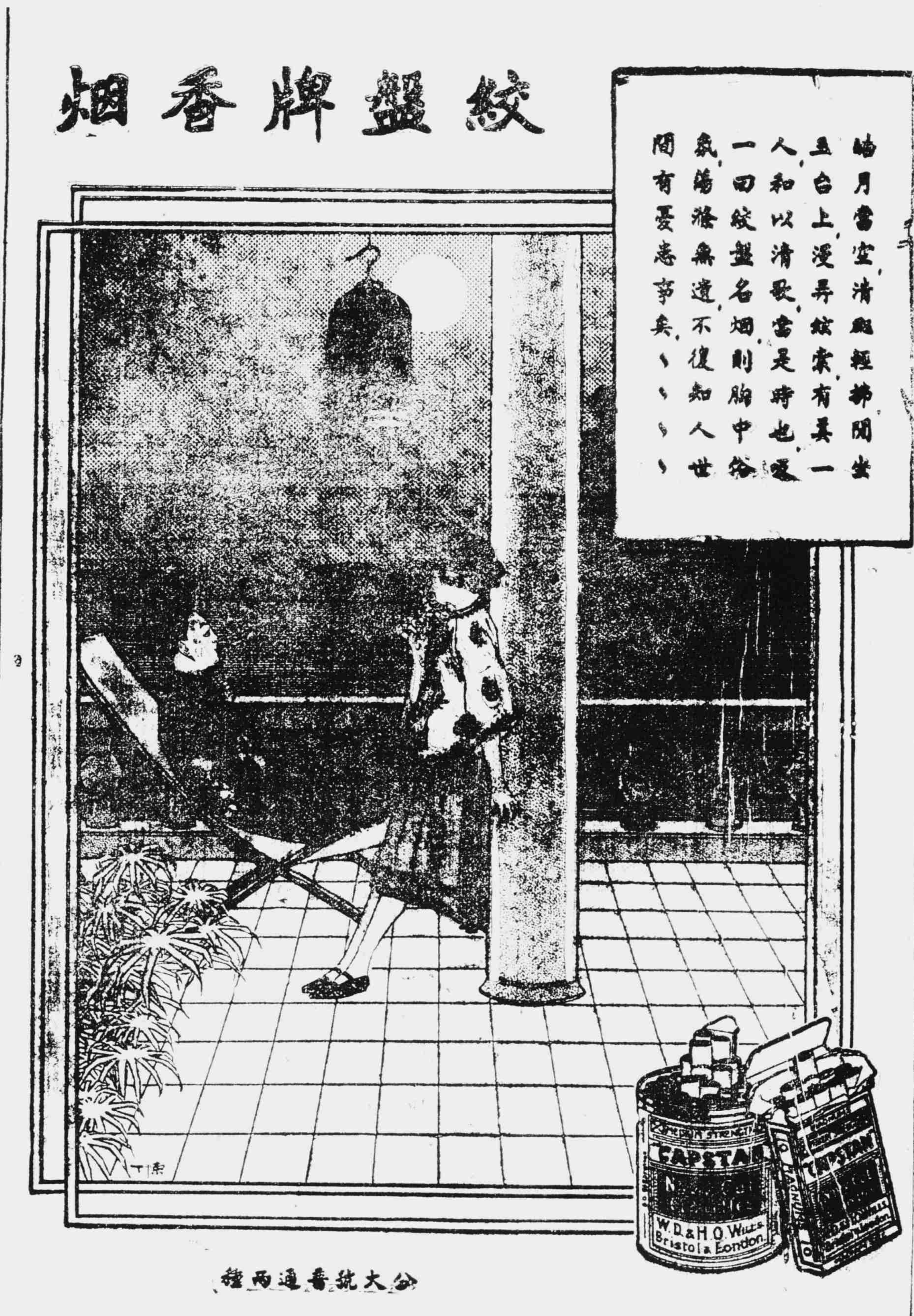

評論

取締車輛之一端　都良

上海爲繁盛中外之巨埠。萬方人士之所託足。取徑假道者。何日蔑有。一晝之間。市也婆娑。宜乎各馬路間。長有人滿之患。中區數段。最稱殷闐。雖非花月春風之夕。亦極車水馬龍之盛。初到上海之異鄉人。每臨歧而錯愕。或對景以咨嗟。卽在吾儕。比較已爲久居者。一遇斜陽時候。一臨鬧市。亦往往有裹足莫投之概。猶幸巡捕掌司得法。燈光所指。動息適分。吾人亦只能藉鞭節之掩護。於一二分鐘頃。輕移吾軀。誕登彼岸。稍一慌張。卽關性命。膏血車輪之不足。還嘵得『自不小心』之考語。冤向誰訴。補與嚼語。吁。上海之行路難也。

頃方稱述馬路巡捕掌司得宜。然亦有一節爲吾人不滿者。卽於電車抵站停靠之際。追隨厥後之車輛並不減止速率。仍左右冒進。以陷人於危。而巡捕不加取締也。謂余言之不斷。試設例以喻之。有如吾人待車於拋球場口而欲往西者。方車未至時。吾躑躅階沿上。擬俟車至而就站。站與階沿之距。不過三五步而達。循時赴機。宜無脫誤。不謂電車方抵站。而躍至之車輛。竟滾滾不絕。此項車輛。不他道之趨。而偏就吾所欲跨之徑而飛越以過。於時吾人雖有赴機之敏。雖爲捷足之登。咫尺之途。有同千里。由是而電車開矣。時機失矣。孰指頓足。何補實際。此言吾人之欲登車而不得者。雖誤時間。猶無大碍。更有甫自電車下車者。欲前進則懼爲側來車輛所中。欲後退則電車方掠吾身而過。往往一身植立於兩旁激進車輛中。而幾至瞑眩震仆焉。若在魯莽者流。或爲踰蹟之士。一離電車。卽思前趨。罔顧前後。其不爲車輛所及者幾希。此皆追隨電車之車輛不肯暫止有以尸其咎也。租界市政當局。其亦以吾言爲惘者。應即明白規定。一切車輛。不准於電車垂停時。爲偏面之冒進。則亦庶足挽救車底冤魂於萬一歟。

要聞

汪唐將抵甯說

武漢軍集中安慶　分三路攻蚌

合作後北伐計劃　與馮閻犄角

汪精衛、唐生智、有三日晨抵甯說、(本社南京二日電)

【國聞社漢口二十四日電】(遲到)官電三十五軍劉師馬(二十一)午調安慶、三十六軍向安慶對岸沙家嶼附近前進、箇(二十一)與三十五軍連絡、並令王廣幸兩艦進安慶、與三十五軍協防江面、

【東方社漢口念六日電】(遲到)唐生智昨到安慶、旋與先到之何鍵着手作戰計畫、

【國聞社漢口二十六日電】(遲到)鄧浩語人、甯漢合作後、北伐作戰計畫、決與馮閻勢取犄角、三面並進、馮軍已出動、閻將一致、

國府明令 嘉奬平逆有功將士

派蔣作賓代表慰勞　撥五萬元分別犒賞　本報陣亡將士議卹

▲國民政府令 此次孫逆進犯、首都震動、幸賴總指揮李宗仁·何應欽·白崇禧·海軍司令陳紹寬等調度有方、各軍將士忠勇效命、得於最短期間俘敵五萬餘人、繳械四萬餘枝、孫逆僅以身免、黨國轉危爲安、言念殊勳、洵堪嘉慰、除已於世日電令各該總指揮就近代行慰問、並將有功及陣亡將士名冊開報、以憑賞行外、茲特派蔣委員作賓親赴各該軍部、代表慰勞、並撥洋五萬元、分別犒賞、用昭奬勵、並資激勸、此令、

浦口孫軍潰退蚌埠

七軍李宗仁部昨午佔領浦口　烏衣方面在包圍繳械中　軍委會令衛賴兩部渡江追擊　孫傳芳向奉方索餉百萬

第七軍李宗仁部一日午渡江、即占浦口、追擊殘敵、(本社南京二日電)

沿江一帶、備有民船百餘艘、將大舉渡江、期一鼓殲滅逆軍(本社南京二日電)

軍委會電令鎮江十四師衛立煌部、無錫十四軍賴世璜部、即日渡江、追擊敵軍殘部、(本社南京二日電)

浦口敵軍、大部已退往蚌埠、烏衣一帶、祗有少數部隊、現被國軍包圍繳械中、(本社南京二日電)

朱有濟將南下、助孫傳芳籌餉、財次有楊永楷代理說、(本社北京二日電)

孫傳芳派代表來京、索餉百萬、當局允儘先籌撥、囑先回覆孫、(社北京二日電)

師景雲三十一日赴蚌勞軍、(本社徐州一日電)

後方軍隊之調動

第三十一軍二百七十九團、定三日開拔赴鎮、(本社杭州二日電)

司令部一日令路局籌備大批空車、以便運送俘虜赴滬、(本社鎮江二日電)

第卅一軍九十三師師部二日晚由滬遷鎮、來往各一次、(本社鎮江二日電)

滬甯路局總工程師脫克司福特、二日下午由滬乘救險車督率大批工匠過鎮、前往龍潭着手修理鎮甯間路軌、(本社鎮江二日電)

鎮甯路線尚在整理

鎮常間二日開客車(本社鎮江二日電)

鎮甯間鐵路電報電話本線、現正次第修理、約三日方可通電、(本社鎮江一日電)

馮玉祥與武漢妥協

廬山會議中成立條件四項

【電通社漢口二十一日電】久任馮玉祥之代表駐剳武漢之馮軍總參議長劉驥前赴廬山與會、與武漢派訂立條約如下、(一)武漢軍於二星期內開赴南京、(二)馮速謀與閻錫山成立提攜、使晉軍以娘子關爲根據、阻北奉軍由京漢綫南下、(三)武漢軍目下以襄陽爲根據地、由方振武軍駐防、(四)提議由國民政府任譚延闓爲大元帥、統率各軍等條約、方振武軍已沿京漢路移動、開往南京者、近來出發益多、

粵閩會剿賀葉

但賀部尚未入汀

汕訊、賀龍葉挺經瑞金入閩汀州、閩省電粵、飭潮梅會剿、何輯五調駐東兩閩增防蕉嶺、(本社廈門二日電)

港電、葉挺賀龍抵距漳三十里、查不實、龍巖方面迄二十九日止、尚未聞賀入汀訊、漳距龍汀甚遠、(本社廈門二日電)

薛岳赴港迎張發奎

薛岳偕朱日暉來港、歡迎張發奎、(本社香港二日電)

得尺進丈之 中日修訂商約交涉

日主先議法權　華主關稅自主　最惠國條欵問題移至最後解決　日方希望在雜居及土地所有權

芳澤表示滿蒙交涉、楊宇霆係代表張作霖、下星期定期會商、中日商約、日內繼續開議、(本社北京一日電)

【東方社一日北京電】中日改訂商約會議、兩三日中將續開、稿開期日及討論案之決定、俟芳澤公使與外長王蔭泰會見時商定、關於本項議題、據外交部方面消息、實行關稅自主、日本方面則主張應先由法權問題討論之云云、中國方面所以反對討論法權問題者、因預料日方將提出附帶事項、即內地雜居、土地所有權等困難問題、公會議停頓、主因之最惠國條欵問題、中日雙方已經諒解、似將移至最後解決、

【國聞社北京一日電】中日修約議題未決、日主先議法權、華主關稅、日期因未定、聞日方希望在雜居及土地所有權問題、對方表示放棄一切權利、望我開放全國、意指內地雜居及外人得有土地權、因中與各國有最惠國條欵、此端一開、如他國援例、于我有大害、中日修約、日本擬先議領事裁判權、亦欲以此交換雜居及購地權、此點將爲修約障礙焦點、據外交某要人言、中日交涉、如臨江設領案、將暫緩設、不當課稅案將以大連海關承認二五附稅爲中國取銷新稅條件、鐵路案、將歸京部解決、暫難即了、

【國聞社北京二日電】外訊、芳澤將調任比利時、駐韓日使有以外次出淵繼任云、

日本聲明山東撤兵

魯軍閥倘恭送如儀

日政府向魯當局聲明、定六日自動撤退駐魯日兵、二日午、軍署設筵與日軍官祖餞、(本社濟南二日電)

魯當局電告、在魯日兵九日撤退。(本社北京一日電)

【國聞社濟南二日電】日本第十師團長長谷川、世(三十一)來濟、向當局正式陳明、駐魯日兵自魚(六日)自動撤回、金壽良東(一日)在軍署讌安、邀日中級以上軍官、代表張(宗昌)送餞、

張宗昌樂而忘返

奉張促南下防皖

張宗昌靜候閻錫山答覆攻豫、定節前返濟、(本社北京一日電)

石家莊晉軍一部撤退、駐防正太路沿線徐永昌部仍未動。(本社北京一日電)

【國聞社北京二日電】奉張留魯張回任、對付皖北、張即行、

【國聞社北京二日電】魯擬任趙倜爲攻豫總參議、趙已赴濟

海盜日形猖獗 英兵艦越粗平盜窟

—西江又有一商輪遇盜—

大鵬灣兩盜村房屋被毀多所　村長竟作嚮導小船亦遭毀壞

【路透社香港二日電】懸英旗之華人商船古州(譯音)號昨晚七時在西江臨揭岐遇盜、盜十二人、登船槍擊船長與大副、並將大副屍身擲入江中、開船赴太平湖續有多盜登輪、開始搶劫全船、並擄去買辦等及船客約百人、

【路透社香港二日電】英艦五艘昨晨四時開赴大鵬灣、八時拋錨、此行目的在入張墈與方洛港兩盜村、而搗毀確爲盜所居住之房屋也、登陸甚覺困難、以小船裝兵五百、十時四十分始登岸、行一哩之四分之三、至河橋、遇一村長、彼願前導、指示盜居、張墈村人不願報告消息、故英兵毀村外屋四十間、後乃拆毀盜屋五所、繼赴方洛港、亦毀盜屋五所、午後二時三刻回艦、昨晚抵港、方洛港有居民約萬人、有一盜屋未毀、因屋內有一盜屍、殆因分贓爭執而被槍斃者、所有宇廟及其他房屋皆未擾及、惟方洛港有小船十艘、則悉被毀壞、村人聞英兵僅以捕盜爲目的、故未抵抗、此行絕無何種死傷、

北政府下之大學長

京各大學二十日開學、胡仁源就工大、胡仁源兼文大學長、交部派程崇長唐山大學、鄭林基長錦縣交通大學。(本社北京二日電)

改組中之廈市黨部

省黨部組織部長林堯階有來廈監視市黨部執監選舉說、市黨部新籌備員陳文山二日抵廈、(本社廈門二日電)

京被拘學生多釋放

前黨案被拘學生四十二名、已保釋、餘七名案情較重、擬解法庭、(本社北京一日電)

各方雜電一束

張作霖擬建忠武廟、祀關岳及陣亡將士。(本社北京二日電)

財部令徵官吏所得稅、(本社北京一日電)

內蒙王公避俄人赤化、移居洮南者甚多、(本社北京二日電)

津白河水淺、輪船進出口二日起泊塘沽、用小輪迎送搭客、(本社北京二日電)

漳州撤消米捐、(本社廈門一日電)

各界挽蔣入五委員運動大會通告各機關團體、一體參加、四日大游行、違者處罰、(本社香港二日電)

【東方社漢口二十五日】(遲到)徐謙[illegible]豫返漢、旋往九江、

戰時鐵路損失

已達五億元

【世界社】北京交通部顧問日人中山龍次郎於二十八日由津乘船回國、據在門司語人云、中國久經戰事、鐵路交通被阻、年來損失約五億元、京綏線之毛皮農產物、京漢線之棉花及一般農業物、均告停頓、特綏遠路積貨極夥、其中津浦線全通、京漢線亦通至鄭州、不久可望恢復舊線、惟因戰事激生、鐵路久不改良整理、任其拋棄、車頭貨車之修理建造、爲目下之急務、僅此亦需經費數十萬元、當局籌措、殆非易事云、

國際空運大會開幕

德國提出議案多件

【世界社】據德國挪思電訊、第一次國際航空運輸大會、已於九月一日在海牙開會、德國提出多數議案、交大會討論、

飛行熱哄動全世界

日有橫斷太平洋血性
法青鳥號裝置之完善
美飛行家行程將逾期

【路透社巴黎二日電】陸軍飛行家伊房與柯爾布、駕雙葉飛機青鳥號今日飛往紐約、該機裝四百五十匹馬力之引擎、載油四萬五千四百六十加侖、如須降落海中、則可將油洩出、而機可浮於水面、飛行家皆着救生圈、並備特別之袋、內盛食物、該機旋因濃霧降落、

【路透社一日加拿大温特索電】飛行家施勒與胡特駕飛機温特索號今晨九時飛往英倫之温特索、

【路透社紐約一日電】今晨由加拿大倫頓出發赴倫敦之飛機約翰高林號、因遇霧降落華施不附近、又飛機温特索號、因一葉着火、降落圭貝克之聖約翰附近、

【路透社加拿大哈里法克斯一日電】明慶大佐所駕之飛機碧拉菲爾號、於星期三日由英出發、飛往加拿大哇太華、已逾六小時未到、衆頗爲之憂慮、

【路透社君士坦丁一日電】美飛行家白洛克等二人、今日午後尚未接安戈拉政府准其飛行之電、故飛繞世界之行程又須多延一日、

【電通社東京二日電】太平洋橫斷飛行、決心實行、現帝國飛行協會、正在研究飛行方法、

粵省銀業承認借款

古應芬用嚴厲手段
封鎖市內銀行錢莊
銀店繳款後即啟封
被扣六商董已釋出

三十一日午、政治分會下緊急令、限各銀號答覆借款、如至夜十二時不答復、則將各銀號後門封禁、一日晚再無答復、即派警監視點現金鈔票、提取帳簿、交財政廳封存、今午全市銀業已停、廣東分行被封、但該行預早封倉、行員早經離避、故不受影響、（本社香港一日電）

銀店因政府嚴辦、已允借款、照註冊資本每千繳借款四百四十元、廣東銀行認繳四十萬、至一日晚八時、繳款者在八成以上、由公安局驗明收據、飭警繳還銀物、將該店啟封、是晚八時半、古應芬已下手令、釋放六商董、九時、六商董已出、中央紙幣價因此復漲、（本社香港二日電）

【東方社香港一日電】因維持中央銀行紙幣募集短期公債一千萬元案、商會方面決担任六百萬元、全市商店按資本額每千元認借五十元、餘四百萬元、由四百家之銀行業者與錢莊分担、平均每家負担一萬元之鉅、資本小者不免於破產、政府因彼等頗有難色、故突然於昨晨派武裝兵士將市內各銀行錢莊悉行封鎖、誠爲前所未聞之經濟的「柯台搭」也、現市內有名富室皆已潛踪、各種大商店相率閉店、交易殆已中止、市中有由各校學生所成之擁護中央銀行紙幣宣傳隊、徘徊路上、小商店之前、則有由各勞動組合所組織之紙幣折扣檢查隊、嚴重監視所有交易、不准將紙幣折扣行使、政府并出示嚴禁、不准抬高物價、聞以上各節、皆爲財政廳長古應芬所極力主張者、現市內之混亂搖動、已達極點、

香港方面、極少行使中央紙幣、偶或使用、每中央紙幣一千元僅値港銀三百六十元左右、又三十日被扣留之六人中、三人聞允認募業已釋放云、

皖省政府遷蕪

【蕪湖來電】各報館並轉全國各團體均鑒、本省政府爲策應時局起見、已於本日遷至蕪湖辦公、特聞、安徽省政府發、

南方加稅展緩以後

使團一日會議、對南政府關稅自主展期實行、認爲滿意、（本社南京一日電）

【國聞社北京一日電】東（一日）使團會議對加稅案延期後方針、認滿意、決不再表示、

武漢政府準備遷甯

【國聞社漢口二十六日電】漢交部儉（二十八）停止辦公、船到全部出發、但設駐漢辦事處、中央黨部組織遷甯、出發委員會、財部決凡出發委員、一律發現金半個月、

尼斯特河流成災

無家可歸者近萬人
損失估値英金百萬

【路透社華沙一日電】尼斯特河等、在倫堡附近氾流、淹斃一百八十人、無家可歸者萬人、大雨仍未止、災區損失估値英金一百萬鎊、飛機引導災民出險、大爲得力、

駐滬英軍撤回以後

將暫以港英兵塡補

【路透社倫敦一日電】陸軍部稱、駐滬英軍撤回後、暫時將以香港英兵塡補之、所有一月間召集入伍之A字後備隊、將於年底復列入後備隊、因撤兵事在年底當可辦畢也、

美法新約將開談判

【路透社華盛頓一日電】美法新商約之談判、聞不久將向巴黎提出、以最惠國待遇爲主旨、

日軍部官制有波折

【電通社東京二日電】軍部大臣文官制、依然因軍部方面反對者多、難於實現、

【東方社福州二日電】本日下午三時起、在此間南校場開關稅自主擁護大會、從四時半起、舉行示威遊行、參加者約一千人、至六時散會、

贛省政府人員更動

武漢方面所委

【國聞社漢口二十五日電】（遲到）敬（二十四）令楊賡笙・陳發江・熊育錫爲贛政委、楊兼民政、陳兼教育、李尙庸兼建設廳長、

川邊外人遇害別報

【路透社北京二日電】巴塘外人電稱、在蜀遇害之外人、似非如報紙所載之人、但知近有兩起外人、一爲美人名藤根、一爲加拿大名麥克勞、曾在緬甸邊界遭盜刼、大約在蜀復遇盜、

日人心勞日拙

扶不起孫傳芳

【本埠消息】日前南京烏龍山與幕府山之間江心洲江面、有不知名之日本商輪兩艘、停泊該處、已逾多日、北岸敵人藉作屏蔽偸渡一事、經軍事委員會電請外交部轉飭與交涉員即向日領交涉、聞日領始則承認係有一兵艦暨另一無汽機之船身、爲駐寧日領借用、因避兩軍轟擊、由南京江面移至江心洲、以保安全、繼又函復交署、絕對不承認有日船作屏蔽情事、力圖掩飾、令人不能無疑、所幸渡江孫軍全數肅清、此等事件、祇可謂之勞心日拙云

皖垣局勢一變

何鍵到後之情況

【念六日安慶通信】皖省局勢、急轉直下、原有各黨政機關、避匿一空、第三十五軍何鍵部軍隊、自宿太開抜來皖、人心爲之一定、軍長何鍵旋於日前由黃梅來皖駐節、當其蒞臨前、各界人士均作郊迎之舉、全迎城各商號門首均貼有紅色歡字樣之紙條、及戾止後、因省政府較爲適宜、遂爲駐節地點、原定龍門口一師校址、則經黏貼白紙標牌、綴以國民革命軍第四集團軍江左前敵總指揮第三十五軍司令部等字樣、該軍特務營營本部、原亦勘定一師、繼因該地不敷駐紮、乃改設於梓潼閣一中校址、其該軍部隊、分駐各要隘、另有一部、已開往舒桐一帶駐防、蓋因此次第四集團軍總司令唐生智對於皖省軍事、採取江左江右同時並進之策略、江右前敵總指揮爲何鍵、江左前敵總指揮爲張發奎、何部既已由潛山太湖宿松進展而至皖垣、再圖布防皖中皖北、張部則第四第十一兩軍由上游沿長江南岸、自贛東入皖、經秋浦東流貴池東下、並不經過安慶、其目的在迅速開赴南京、

何部抵皖後、關於政治工作、則有第四集團軍特別黨部（駐省教育會）第三十五軍軍師各政治部負責辦理、又有人組織安慶市革命同志臨時工作委員會、地點揭定一中、其主旨係凡本市忠實黨員、均可加入、刻已向各政治部各民衆團體分別接洽、該會一俟省黨部成立之日、臨時工作、即宜告終了、據聞安徽省政府省黨部委員人選、業經武漢方面擬定、即待揭曉、

在此過渡期間、政黨各機關現况、頗有足述者、（一）省政府自管鵬將作賓角逐主席、即陷僵局、厥後雖仍由管鵬特票選結果、担任主席、未及數日、適値政變、各委員暨各機關重要職員、紛紛遷避、以致政府中斷、事務停滯、僅由新任安慶市公安局長陳麗生、懷甯縣縣長向道成維持秩序、應時而起之民衆大會、臨時公安維持會、均欲趁此時期、接收省政府、率以反響孔多、無結果而散、日前各界在省政府開會公推秘書鮑植代表維持現狀、各機關則公推科長一人、代表負責、藉維現狀、省政府對外文件、暫借用建設廳印信、（省政府委員出走時、各廳關防、均經携帶以去、建設廳印信、尤屬碩果僅存、）並經電令全省各縣縣長各厘金局長、所有應繳稅款、應即照常徵解、各機關表面雖照常辦公、究其實際則政務停滯、惟何鍵以皖省已陷於無政府狀態、不能不予維持、乃囑秘書鮑植將各機關職員名冊呈閱、一面電呈武漢、一面督率各廳人員、照常辦公、並由江左前敵總指揮部參謀處致函各廳、其文云、逕啟者、奉總指揮何論、安徽省政府改組事、正電中央請示、在正式改組未竣以前、所有各廳在職人員、仍望照常服務、無令停頓爲要、等因奉此、相應函達、請煩查照辦理爲荷云云、（二）省黨部經三月二十三日被毀後、即由南京中央黨部派陳紫楓・李次宋・郜華・萬曉東・路錫祉・馮志先等七人組織省黨部改組委員會、各縣市黨部、亦經該會派員改組或籌備、繼爲清黨運動、風潮以起、省清黨委員會於以成立、各縣市清黨委員亦經分別發表、現省黨部隨時局變遷、無形星散、關於全省最高黨務機關、當然虛待設立、據聞漢方對於安徽省黨部、仍將恢復三二三以前原狀、而更動其中份子、

何鍵以皖垣雖本身坐鎭、衛戍職務、不可無人担負專責、乃委所部第三十五軍第二師師長劉建緒、爲安慶衛戍司令官、劉遂於二十四日就原有部址、宣實就職、並貼出布告、布衛戍條例若干則、所有各城門、均由該師派隊駐防、夜間十二時以後、各街衢非有口令、不得通過、其集會結社及遊行運動、必先將開會事由、及約計人數、呈報該部、否則取締、黏貼標語、亦必呈部核准、方可使用、

至於金融問題、尤關重要、第三十五軍此次來皖各官佐目兵、均攜有漢票、行使市面、以致商業感受影響、金融奇窘、每銀幣一元、僅換銅幣二百八十枚、（向日鈔價爲二百枚有奇）即本省中交兩行鈔票、亦發生阻礙、於是何鍵乃召集市公安局長陳麗生、懷甯縣縣長向道成、財廳科長丁受春、皖河厘局長張杰英、中行行長朱正權、交行行長沈某、暨商會商民協會代表方蔭棠・舒景廉・程佐卿・韓碩甫・左琢臣・吳錫康・萬芴齋・汪雲鮮・蔡玉章・吳天鐸等開會、討論辦法、最後結果、漢票暫不行使、由商界籌借五萬元、担任該軍給養、繼商民協會亦召開會議、咸以此次籌欵、不能僅恃巨商担負、中小商人亦必分担若干、厥後經衆議決、於各業之下、註一數目、每業各認一二百元、而何健以皖垣夏王兩部及前省政府退出時、大小輪船、均經封用、在江面交通未復以前、中交兩分行雖有現金、無法飛運、祇好暫時緩兌、一俟交通恢復、即迅速運現、繼續開兌、辦法尙屬穩妥、一面設法恢復交通、一面布告商民人等、一體流通供用、在短期間內、毋庸兌換、俟輪船照常往來、即責成各該行運現開兌不誤、應各安心照常通用、毋許造謠滋擾、致有拒收折扣情形、倘敢故違理保有意擾害金融、妨害市面、一經查獲、或被告發、定以軍法從事、中行連日因輪班中斷、暫行停兌上海鈔票、所有本省發行鈔票、仍舊照兌、如有以上海本行鈔票赴行兌換者、照常辦理、

又安徽電政管理局長黃貢興、日前亦隨政變而去、武漢交通部所委之安徽全省電政監督兼安慶電報局長楊世錄、前因形格勢禁、未能就職、茲已來皖、而第四集團軍亦委有李智者充任、卒以調停結果、由楊世錄任電政監督、李智任安慶電報局長、刻已分別就職矣、（南）

英殖民地交換公使

日本將與

【電通社東京二日電】日本外務省、如得英國之諒解、有與印度坎奈大濠洲直接交換公使之意、

國際司法大會演講

法外長將赴

【路透社華盛頓一日電】和平會總部聲稱、法外長白里安將出席演講於一九二八年五月在美國克勒夫蘭舉行之國際司法界大會、

松島事件開庭公判

【東方社東京二日電】松島事件公判在大阪地方裁判所開庭、箕浦氏以下各被告及辯護士、皆出庭、川崎前內務次官被傳作證人、

川崎與大倉已和解

【電通社東京二日電】川崎大倉之訴訟事件、已成立和解、

美國嚴阻酒類入境

【路透社華盛頓一日電】當道現採行嚴峻方法阻止酒類由加拿大運入美境、已派禁酒員三十人督率巡緝隊在邊界監查、

俄向美購軍械見拒

【路透社紐約一日電】紐約時報華盛頓訪電稱、俄政府經理人向美國購軍用來復槍十五萬枝之談判、爲國務院所阻塞、因國務院不許軍械運往境外也、經理人得軍械交易合同業已擬就、所須槍枝已存紐約之消息、特來華盛頓、以便簽定合同、但到後始悉國務院不贊成此種交易、

墨西哥國會開幕

【路透社墨京一日電】墨國會今日開幕、總統親讀常年報告文、謂美墨邦交上仍有牴牾、而對於土地法與煤油法尤甚、但可望和平解決、又謂年來商業不佳、稅收減色、但墨政府仍能履行外債義務云、

武漢財政已有復象

政府遷甯鄂人負担可輕
中交央鈔庫券日漸看漲

【國聞社漢口通信】湖自國民政府自粵遷鄂、至今已將半年、自漢甯分裂、至今亦四閱月、往者無論矣、在此四個月中、武漢民衆於財政上、不可謂不盡相當義務、茲不料此次遷甯、竟不及待各界爲熱烈之歡送、或謂政府諸要人、鑒於武漢因受國庫券影響、致令形成門而不市現象、殆不忍再任鄂民忍痛犧牲、故急爲決定維持國券辦法而後去、且去後更可減輕極重之担負、就軍餉一項而論、在漢甯尙未合作以前、此間直轄部隊、除獨立及暫編各師團不計外、開有十六軍、每軍月餉四十五萬元、連獨立暫編各部軍餉、每月共約八百萬元、其他政費約四百萬元、共計每月一千二百萬元、此種支出之來源、在過去的武漢政府形勢觀察、縱不日盡出之湖北、湖北恐亦須出百之九九、今政府一去、當可免此担負、幷聞在中央鈔及中交鈔並國庫券極無辦法時、（約七月底）頗聞有人主張將現金集中後、政府所挪用中交鈔（約兩千萬）及發行之國庫券（名爲九百萬）幷中央鈔一千餘萬、共計四千萬、卽由武漢商人忍痛、設法一律收回、不令行使、以爲釜底抽薪之計、同時各商業銀行及錢店、通令一律照常營業、但卒因此一千二百萬元之軍政費無着、而未能實現、故武漢商人爾時雖具有四千萬犧牲的精神、到不如今日甯漢合作、天然解決之爲愈、聞今日中央鈔中交鈔國庫券、並有日漸看漲之趨勢、傳張著財長有將庫券操到高於中交鈔的做法、決不令武漢人士吃此種明虧、果如此、則亦未始非鄂人之幸也、

六一四後之昆明市

市政督辦力維治安

【東南社雲南通信】雲南自二六政變後、各軍將領、政見不同、遂有六一四胡張李王聯合倒龍之舉、於是龍部西退、集合反攻、又有七二三驅胡之事、月餘之內、干戈相尋、於是昆明全市、遂日陷於驚濤駭浪風聲鶴唳之中、查我滇自二六政變以後、龍胡張李皆膺省務委員之一席、而胡張李原日鎭守蒙自昭通開廣之軍隊、亦多調駐昆明、至六一四日午前三時、胡張李王遂聯合倒龍、時龍部軍隊、散駐昆明、各部包闘射擊、槍砲之聲、直至次晚未絕、街口巷口、則步哨羅列、交通斷絕者兩日、全市人民、驚惶萬狀、幸市政公所加派武裝警員、日夜巡邏、市面秩序、賴以不紊、其後龍部孟盧各旅、繞道西退、收編隊伍、力圖恢復、而胡張李王亦與謀所以消滅之方、于是派遣朱歐各旅、跟踪追擊、追至祥雲、遂爲孟盧所圍、死傷枕藉、一敗塗地、乃收拾殘部退守祿豐、張即率隊親援祿豐、復爲孟盧所困、而龍部原駐阿迷之張旅、亦向昆明進發、消息傳來、胡李以事機緊迫、遂令駐省部隊、憑城固守、於是戰壕堡壘、沿城設施、正義門外之迅日公園、環形馬路一帶、亦皆堆沙壘石、市民睹此情形、無不驚懼失色、幸市政督辦張維翰氏、自六一四後、即認定全市治安問題、非市民自行團結、互助捍衛不可、乃規畫全市保安自衛辦法、以犧牲的精神、爲市民之保障、其布告云、照得現當軍事戒嚴期間、地方治安、比平時更屬重要、本公所原是爲人民維持公安保障福利而設、卽本督辦任職以來、於茲五年、凡所設施、亦無非爲謀羣衆公益、既任勞而亦任怨、是做事而非做官、只知爲民、不知其他、當此緊急時期、對於全市安寗秩序、更是責無旁貸、本督辦與思患預防、臨時應急起見、現已詳密規劃、切實施行全市保安自衛辦法、業將所屬全部警員一律武裝、會同講武學校、全體員生、及縣團兵、分布嚴密防範、切實保衛、一面幷由全市紳耆及各區長蒞、組織成立全市民聯合互助團、本民衆自衛的精神、分區分段、守望相助、實行自衛、本督辦忝屬地方公僕、守土保安、兩有專責、猶當不辭勞瘁、不避艱險、督率團警、極力保衛、但求能保全市公共安事、雖犧牲身體性命、亦所不惜、爲是剴切布告、仰全市民衆、共各照常安居、勿事驚惶、並與力團結、捐助團警、倘有不法之徒、乘機滋擾、敢於侵入民居、搶刼財物者、勿論我警團市民、均得爲正當防衛、立予格殺、但不得挾嫌復、傷害良民、是爲至要、切切此布、自此布告發出後、全市警員、遂一律武裝、會同武校爲生、縣團兵、嚴密防範、切實保衛、市民聯合互助團亦卽組織成立、互助團之辦法、凡市內住戶、戶出十六歲上五十歲下之男子一人爲互助員、編定一街一巷爲一組、組設組長一人、三組爲甲、甲有長、正副各一、三甲爲保、保有長、正一副二、市內住戶、夜間各於門首、懸一燈籠、互助員則持軟武器、各立本戶之外、無事則互相守望、有警則互相救援、自互助團成立後、雖偏僻街巷、夜間亦燈火輝煌、丁壯羅布、張督辦復以平民領袖之精神、日夜步巡全市、督率防維、雖大雨如注、亦未稍懈、並家諭戶曉、謂當不避難險、不顧生命、力爲市民保障、每經茶館食店、民衆稍多之處、不顧舌敝唇焦、剴切告論、市面秩序、始漸安靖、嗣至七二三日、胡部出走、而孟盧各旅、是日尚未到達、全市治安、俱由警察自行保衛、越二日、孟盧部隊相繼入省、軍事告終、人心始定、此次昆明市雖於月餘之內、兩經變革、然賴市政當局、維持有方、故闔閭安靖、終未發生異狀云、

最近美國之二大外交

（世界新聞社美國特約通信）

（一）尼加拉圭之流血

自從美總統代表施梯門Stimson到尼、提出了和平條例、尼國內爭、因此告一段落、據駐尼政府及反政府黨（或稱自由黨）所繳到美國管理處的軍械數目如下、

（甲）尼政府

槍	一〇、九七六枝
機關砲	三〇八架
大砲	四〇尊
其他零星軍實	四、三四三、〇〇〇件

（乙）自由黨

槍	三、九一三枝
機關砲	三〇架
大砲	一尊
其他零星軍實	一、五一九、〇〇〇件

拉曼稱尼國軍器、可謂盡在於此、即有遺漏、亦係散落民間之極少數耳、七月十七日至二十四止、美國將駐尼軍隊撤退了半數、惟美國聲言仍須駐留少數軍隊於尼國、至明年美國改主持的尼國大選後、方可盡數撤回云、那知七月十六七日、忽然空中霹靂、發生了一場血流劇、在尼國的握可他地方、駐有美兵數十及土著兵數十、和尼國之反政府黨軍事領袖而惟一之抗不繳械者孫地拿Sandino所部大起激鬥、孫地拿手下約有半千餘人數、以此衆寡相比、料操必勝、那知交戰之際、來了美國的轟擊飛機數架、混戰的結果、孫地拿一方死了三百餘、美方僅損失三人、這事發生後、輿論界評論極多、要之不外反對和贊成兩方、反對方面的論調、如紐約時報說、「這樣的惡影像、將永遠留於南美、不可磨滅了、」紐約國民報說、「什麼法律可以饒恕美國兵隊之出現於尼國之戰場及飛機的屠戮、」那時美國勞工協會會長格落Green向美國務卿開洛提出責問、他說、「孫地拿和他的部屬、不過是法外暴徒的集合、並非任何政黨的人物、一言外之意、對於暴徒除懲罰外、無別法、」不只是美國的輿論分二方、即是尼國的反感、不幸也分同樣的二派、尼政府方面的人物像蓋斯的羅Castrillo說、「尼國人民將贊許此種抑止法外暴徒的行動、」一另一方面如駐華盛頓全美勞工會尼國代表說、「尼國人民不能忍受外國的兵力管理他的國家、」這樣轟動一時的流血案、於此評論之中、靜靜的冷淡了下去、

（二）裁軍會議的失敗

日內瓦裁軍會議、是由美總統發動因法意兩國的拒絕、幾至不成會、結果、總算開成了一個三國的裁軍會議、這次會議於六月二十日在日內瓦國際聯盟會所中宣告開會、美國的主要代表爲駐比公使傑本生Gibson、英國爲不列其Bridgeman、日本爲山島、各代表均有專家的幫助、均攜帶充分的紀錄統計說帖等等、可是各各不約而同的想維持自己軍事上的優越地位、此可於三國代表所提說帖而證之、美國自知就現狀論、美國軍力、實亞於英日、故極力主張的是實現「華府會議」議定的五五三比的計劃、換言之、美國要和英國立於同等世界軍力最充實的地位、而令日本出其下、故美國所提出的軍備限制的噸位如下、

一、巡洋艦	美國	二五〇、〇〇〇至三〇〇、〇〇〇
	英國	二五〇、〇〇〇至三〇〇、〇〇〇
	日本	一五〇、〇〇〇至一八〇、〇〇〇
二、驅逐艦	美國	二〇〇、〇〇〇至二五〇、〇〇〇
	英國	二〇〇、〇〇〇至二五〇、〇〇〇
	日本	一二〇、〇〇〇至一五〇、〇〇〇
三、潛水艇	美國	六〇、〇〇〇至九〇、〇〇〇
	英國	六〇、〇〇〇至九〇、〇〇〇
	日本	三六、〇〇〇至五四、〇〇〇

可是英國則不然、英國自始至終、堅持英國與他國地位絕不相同、有維持最大力的必要、故他提出的都是散片的限止、如限止未來巡洋艦爲三〇、〇〇〇噸、及限止各艦上所用砲之口徑等、而於巡洋艦噸位一事、英美相持甚久、起初英國並未提出限制、後來討價還價、勉強出了總噸數爲六〇〇、〇〇〇、可是美國祇主張三〇〇、〇〇〇噸、爭執了好久、美國雖加到四〇〇、〇〇〇噸、英國始終未遷就、其他兩國意見相左之處甚多、如美國說英國之新造巡洋艦羅納及納爾遜、爲現世最銳利的兵艦、均爲三五〇〇〇噸、而英國提議限制未造之巡洋艦爲三〇〇〇〇噸、不過要使這英國已造的兵艦長佔優勢罷了、日本呢、別懷鬼胎、他所要限止的、是此後任何國不准從事增加有兵力之軍事建築、因此可維持其現在之地方、又趁著英美的爭執、日本便左右其間、要求提高五五三之比之三、如此同床異夢、鬧了月餘、毫無結果、只得宣告閉會了、此後各國軍事上之競爭、又是一可以注目的問題了、

各地短簡

杭州

日前添聘之浙江財政委員周鳳岐斯烈王組耀金百順蘭鑑俞煒俞鳳韶王錫榮、除斯未返杭外、均於一日就職、當由周王諸君敦促財廳陳其采就職、陳有允意、

政務會議以省防軍指揮蔣伯誠代理杭州市長、蔣不願就、市民亦不欲以未諳杭習之人出長市政、聞決遴選發表、

浙江菸酒事務局局長蕭鑑、奉命赴甯接洽要公、已於一日下午附乘滬甯專車赴滬轉甯、

杭州市公安局昨日起、分派稽查差遣各員、對於車站輪埠以及郵電局旅社等處、嚴密查巡、凡遇形跡可疑者、盤詰盤究、

浙江捲菸統稅局長王鯤徙、已飭科提辦交代、接辦之特稅及創辦之公賣各卷宗、無移交必要、已決提出原用局所不但公賣手續未經辦了、且爲國民黨一區八分部辦公暨任史家麟到杭、尙須貸與接辦、聞經費亦須由滬支領、

第三十一軍九十三師師長蔣毅、一日督率所部二百七十七八兩團、於上午八時十一時、分批專車開滬轉赴鎭江、

尙有各地通信轉入第二張（三版）

遠東運動會之第七日

□大會今晚行閉幕禮
各團體先時開會歡迎

本屆遠東運動大會於今日告終、閉幕典禮已定於下午八時在中華棒球場舉行、同時並發給奬品、午後四時至七時、總商會、閘北商會、銀行公會、錢業公會、寧波同鄉會、廣肇公所、聯青社、青年協會、青年會、寰球學生會等各團體、先在江灣葉家花園舉行茶話跳舞會、歡迎三國選手與職員、

昨日排球比賽成績 □中國得錦標

菲隊敗
▲第一局二十一對十中勝
▲第二局二十一對十七菲勝
▲第三局二十一對十一中勝

我國排球、第一次以二對○勝菲、然菲隊實力、亦殊不弱、觀者早知尚有一番劇戰、昨日下午三時、中菲排球、在中華足球場作末次決戰、勝敗有關錦標、故雙方球員、莫不奮勇當先、是日上午、天公作惡、忽降大雨、下午猶時斷時續、秋雨秋風、頗呈慘淡氣象、愁雲密佈、戰局益形緊張、時場地甚濕、乃以木屑舖之、三時開始、裁判員爲何□□、□□該兩隊□時比賽情形、詳述於後、

赤鬚兒先聲奪人

第一局開始、由中隊孫桂(孫中山先生任孫)發球、人以其姓名與三國時之孫權相同、咸呼之曰孫將軍、發球低而有力、連得七分、兩旁觀衆、歡聲雷動、繼菲隊略司屈羅進攻、亦連得四分、時中隊氣勢極盛、故此後菲隊攻之多被擊退、而中隊梁賓君陳錫炳君各得二分、成十一與五之比、於是易地而戰、

飛將軍空中發威

易地以後、菲隊頓謀反攻、來勢頗猛、終以中隊守衛有方、無隙可乘、而中隊方面、乘勝攻迫、二排中鋒陳錫炳君、往往飛躍空中、居高臨下、疾力猛擊、勢不可當、第一局終、中以二十一對十勝菲、陳君之功多也、

菲球員乘雨反攻

休息片刻後、兩方續戰、時天復微雨、中菲球員均泥水中搏戰、球着水甚滑、攻守極感困難、而菲隊即乘此反攻、建樹頗多、中隊漸形失勢、比賽已久、菲隊已得七分、而中隊祇一分、幸輪至曹廷贊陳錫炳發球、各得四分、超過菲隊分數、然以菲隊攻擊甚力、故以十一對九互換方向、菲操勝勢、

獨臂猿大顯神通

下半開始、菲隊進攻益力、中隊亦防守嚴密、故每一方發球、必進退再四、得分至爲不易、此時菲隊前排亞別□乃大顯神通、亞身材高大、舉手可以網頂、故球來略一躍起、隻手下壓、防左則壓右、防右則壓左、靈敏萬分、中□防禦、屢爲擊破、建功至偉、第二局告終、菲以二十一對十七勝中國、

揚旗高呼氣勢壯

時爲一與一比、中菲各勝一局、於是休息十分鐘後、兩方繼續作第三局之決鬥、以定最後勝利、由中□□攻、連得四分、掌聲復起、菲隊□起直追、先後亦得四分、中隊復得二分、成六與四之比、菲隊亦得兩分、造成等勢、觀客方面、咸懼中隊失勢、致爲所敗、如前昨籃球然、乃輪至陳錫炳發球、連□五分、聲勢爲之大張、觀者揚旗高呼、氣勢奪人、後此菲隊陣線、漸見紛亂、而中隊益戰愈勵、加以觀戰者之吶喊助威、精神益壯、終以二十一對十一大敗菲軍、

最後之勝利我屬

中戰三局、中勝二局、菲勝一局、最後勝利、遂爲中國所得、茲將兩隊姓名發球之次序及每局得分列表如左、

中國隊	第一局得分	第二局得分	第三局得分
(一)孫權	七	五	二
(二)李景謙	○	○	○
(三)梁賓君	二	○	○
(四)曹廷贊	○	六	○
(五)陳錫炳	三	四	十二
(六)羅南科	二	○	三
(七)黎運楹	二	一	一
(八)黃崑崙	五	○	○
(九)李仲生	○	一	三
菲律濱隊	第一局得分	第二局得分	第三局得分
(一)略司屈羅	四	三	○
(二)門蘇	○	○	○
(三)愛爾康泰	○	○	三
(四)石拉達梅	一	六	○
(五)門昔拉	二	二	二
(六)爾歐	三	一	一
(七)台明	○	二	一
(八)愛阿魁諾	○	三	二
(九)沙別爾	○	四	二

▲附三國比賽成績表

日期	國名	比數	優勝國
八月二十七日	中對日	二對○	中
八月二十八日	菲對日	二對○	菲
八月二十九日	中對菲	二對○	中
八月三十日	日對中	○對二	中
九月一日	日對菲	○對二	菲
九月二日	中對菲	二對一	中

□網球未曾比賽□
▲今日下午繼續比賽

昨日中日網球雙打繼續比賽、因天雨地濕、雙方球員共同議定、改在今日下午一時在原地舉行、若今日之戰爲我勝、錦標爲我得、而所餘之二組單打亦可取消、今日若爲我負、則二組單打仍須舉行、至舉行之期、大約又移至明日、

▲女子網球亦未比賽▼
▲今日下午二時補賽

原定於昨日下午二時舉行之女子網球單打賽、亦因天雨地濕、不克舉行、改至今日下午二時起比賽、

昨日公開運動成績

▲田徑賽成績▼

日本菲列濱得分最多
撐高跳我國名列第一
一萬米打破本屆紀錄
阿皮拉低欄成績驚人

昨日爲舉行公開田徑賽比賽之第二日、運動項目凡九種、結果日本與菲列濱之得勝運動員爲最多、日得七十六分又三分之一、名列第一、菲列濱得七十四分又三分之一、名列第二、我國夏翔君得撐竿跳三又三分之一分、列第三、綜看各項成績、有足令人注意凡三、

(一)日人道川茂作之一萬米賽跑、前次曾以三十四分五十六秒又十分之五之時間、打破遠東紀錄、觀者無不動容、昨日道川茂作又以三十四分三十七秒十分之五之時間、打破八屆紀錄、進步之速、殊令人可驚、道君跑時、態度極爲自然、姿勢亦十分優良、跑兩三圈後、得到加力(Second Wind)作用後、大有「愈跑愈快」「愈快愈不吃力」之勢、誠不愧爲長跑健將也、

(二)菲人低欄健將阿皮拉、前次預賽時以三次偸跑被取消資格、當時數千觀衆、莫不爲之同聲嘆惜、昨日阿君加入公開比賽、竟以二十四秒又十分之八、打破本屆遠東二十五秒又十分之一之紀錄、阿君過欄時、脚步極爲準確、腿部幾近欄而不碰欄、故自出發時直至終點、勇往直前、如二百米賽跑然、阿君可稱之曰低欄健將、

(三)我國夏翔君撐高跳健將也、上次在大會上不愼失敗、昨日與菲人蘇傑谷、日人草場幸雄同列第一、爲我國爭光不少、成績亦甚佳云、

茲將得勝運動員之姓名及分數、列表於左、

決賽之結果

項目	第一名	第二名	第三名	第四名	成績
百米	龍石格(菲)	大澤重憲(日)	怕賽卜脫(菲)	Mc Conville(美)	一一‧一秒
四百米	帕狄拉(菲)	篠田豐次(日)	Forsyth(英)	Noodt(德)	五二‧六秒
八百米	高柳常雄(日)	深津健一(日)	耶泰(菲)	Williams(美)	二分五‧七秒
一萬米	道川茂作(日)	竹本千代治(日)	蘇利安諾(菲)	星名泰(日)	三四分三七‧五秒
三級跳遠	大島鎌吉(日)	南部忠平(日)	帕司克爾(菲)	搭勃蘭(菲)	一四‧三五米
低欄	阿皮拉(菲)	法南地士(菲)	龍石爾司(菲)		二四‧八秒
撐竿跳	夏翔(中) 蘇傑谷(菲) 草場幸雄(日)			阿西亞(菲) 阿勝與(菲)	三‧四七五米
鐵球	羅亞(菲)	高田靜夫(日)	愛司桑托司(菲)	Moore(美)	一四‧一○五米
標槍	住吉耕作(日)	阿爾米洛(菲)	伊藤金太郎(日)	小山濠一(日)	五三‧五一米

總分表

項目 \ 國度 分數	中	英	德	美	日	菲	瑞	衛
鐵餅	○	○	○	○	十一	○	○	○
一千五百米	○	○	○	○	七	四	○	○
跳遠	○	○	○	三	五	三	○	○
跳高	○	一	○	○	二	八	○	○
高欄	○	○	○	○	一	十	○	○
二百米	○	○	○	○	五	六	○	○
百米	○	○	○	一	三	七	○	○
四百米	○	二	一	○	三	五	○	○
八百米	○	○	○	一	八	二	○	○
一萬米	○	○	○	○	八	二	○	○
三級跳遠	○	○	○	○	九	二	○	○
欄低	○	○	○	○	○	十一	○	○
撐竿跳	三又三分之一	○	○	○	三又三分之一	四又三分之一	○	○
鐵球	○	○	○	一	三	七	○	○
標槍	○	○	○	○	八	三	○	○
總分	三又三分之一	三	一	六	七六又三分之一	七四又三分之一	○	○
名次	第四	第五	第六	第三	第一	第二		

▲網球比賽成績▼

公開網球單打、於昨日上午十時、舉行複賽於網球場、與賽者、共有二組、茲將結果錄下、

(菲)Engayo 勝 Tarvares 六對零、六對零、
(日)□仕光 勝 Pott 六對一、六對四、

▲足球錦標▼

第二幕
▲英國大勝日本
▲今日中英決賽
▲八與一之比

第八屆遠東運動會中之萬國公開足球錦標比賽、已於前日開始、中國曾以七與○之比大勝猶太、昨日爲英日比賽之期、裁判員爲□建維、結果英以八對一戰勝日本、詳情錄后、

下午五時二十分開賽、列陣後、英軍個個體力強大、日則過於短小、相形之下、勝負早已決定、相持約十分鐘、英隊左鋒柯舒(Coulcher)先開紀錄、其間日亦努力反攻、卒以舉動遲緩、終無成績、英右鋒加那克(Clark)乘角球機會、繼進第二球、上半時英以二與○佔優勢、下半時繼續比賽、在五分鐘以內、英隊右鋒加那克中頭羅門(Goldman)右翼(King)先後接連攻入日隊四球、直至六與○之比時、日隊始由右鋒玉井進第一球、此後球均在日軍隊域之內、日反攻絕望、英仍猛進不已、英隊左鋒柯舒、右鋒加那克、又於二分間各獲一球、最後結果英以八與一之比大勝日本、

今日各項比賽節目

▲網球公開比賽三組▼

今日網球公開比賽、有單打複賽一組、在上午十時舉行雙打決賽一組、在下午四時舉行、Rassmussen 對 Seymour. Pott. Robert 對 Wade. Canavaro. 聞此外尚有單打決賽一組、在下午一時半舉行、與賽球員、須俟上午之單打複賽完畢後始可決定、

▲足球公開錦標決賽▼
▲中英逐鹿當有一番決戰

萬國公開足球錦標比賽、加入者有中・日・英・猶・四國採淘汰制、中猶爲一組、英日又爲一組、兩組結果計中以七對○勝猶、英以八對一勝日、今日下午四時半、中英兩隊、在中華足球場、作錦標決賽、觀昨日英日之戰、英國隊實力非常雄厚、中鋒顧羅門、左鋒柯舒爲久戰老將、其他個人球藝及全隊合作工夫、滬上各隊鮮有其匹者、堪稱爲我隊勁敵、今日決賽正未知鹿死誰手也、附兩隊出席代表名單及陣勢如左、

中國隊
包家平
(左)黎郁達 (右)吳錦泉
林玉英 黃瑞華 伍寶璜
陳光耀 孫錦順 陳煥賢 蔡炳芬 曹桂成

英國隊
Edvards
(Left) Kelly (Right) Janes
Spencer Odey Hyde
Wilson Coulcher Goldman Clark King

▲棒球公開比賽兩組▼

昨日棒球公開比賽未舉行、聞今日下午二時棒球場有中國與麥介斯之比賽、誰勝者再與菲律賓比賽、

▲精武排球隊戰日本▼
▲下午二時起在足球場

精武排球隊應日本選手隊之請、於今日下午限二時起在中華足球場作友誼比賽、茲將精武隊員名單探錄於左、

郭劍明 譚天沛(隊長) 霍汝錦
馬漢強 李飛雲 尹賜福
游家富 葉碧痕 李德仁
陳康宏 程國祥 陳月和
幹事簡貽孫

⊙體育協進會之歡讌會

▲到者四百餘人

昨晚七時、中華全國體育協進會、假座大東酒樓、宴請第八屆遠東大會職員以及選手、到者有中日菲三國職員選手、約四百餘人、一堂濟濟、頗極一時之盛、食堂之東隅、設有演說台、在未入席以前、有中國式雙簧表演三娘教子、以及武家坡等表演完後、又有國樂團登場奏樂、幽揚可聽、在將入席之際、先由東吳大學軍樂隊奏樂、一曲完畢後、掌聲一堂、蓋東吳大學之軍樂、在遠東大會中已連奏六七日矣、成績極佳、演奏時、賓頗勸聽也、

▲張伯苓歡迎詞

酒半酣、忽然掌聲大作、繼而又全堂寂然、蓋主席張伯苓博士登台致詞、以歡迎日菲兩國代表及選手也、其詞曰「遠東運動大會、迄今已是完滿結束、余深佩各國之選手、自始至終、精神一致、此誠眞體育之表演、蓋遠東運動之宗旨、以提倡中日菲三國男女體育、藉以增進三國邦交、並非僅爲爭各項之比賽錦標、於比賽時、應注意正當之運動規則、隨時隨地、又須有運動上仁俠之精神、方不負提倡斯會之宗旨、余深望三國男女青年、此後本此精神、更向前程進趨」、在主席致詞完畢之時、全體起立、舉杯祝飲三次、

▲菲代表之演說

菲列濱代表何西亞史Osias演說、略謂「此次遠東運動大會、菲列濱非常感激各職員之熱心籌備、得有如此之規模、現在遠東運動會已告終了、又非常欽佩中日二國運動成績之進步、此次菲律濱失敗而歸、無不謂大失顏面、余則謂失敗爲成功之母、不遭失敗、安知努力、苟無挫折、安求進步、余深信菲列濱全體運動員、回國後、定能勸求練習、以博他日之勝利、並謂提倡體育、須有高尚之思想、與正當之訓練、以養成高尚之運動員、於報紙則應持以正大之議論、以糾正體育上各項之謬點、藉以統一、而希走入正軌、希中日菲三國男女青年勉之」(下略)

▲日代表之演說

日本代表平站亮三起立致詞、詞曰「此次第八次遠東運動大會、由中國籌備、辦事異常周到、明日即將告終、對於會長張伯苓君及名譽秘書沈君、暨中國各委員之熱心出力、實深銘感、並中國諸位今晚之招待、鄙人等及敬愛之菲律賓代表選手諸君、共感盛意、且鄙人等、以爲此次第八次遠東運動大會、不僅對於參加各國國民之體育及競技技上、可促其進步、並於國際的親善有絕大之貢獻、此確然可信之事、而此次參與大會各國之協力、將來當[illegible]其效果也、」

▲中國代表演說

最後由黃明道與沈嗣良二人演說、大意亦無非爲勉勵三國運動員、與答謝此次大會中國招待之不周、

▲演說中之趣聞

主席張伯苓致詞時、謂此次大會各項均非常滿意、但有一事、尙屬美中不足、即菲列濱選手、此次參加大會、未能帶同女選手一同來滬、此蓋以菲代表恐我國男選手越佔利益故也、全堂爲之大笑、後菲代表何西亞斯致詞時、首即謂此次大會菲列濱、本預備有女子選手來滬參加、其所以未來之故、即以有一種特殊之事實、以此提出抗議耳、此有多許人前去菲島、即與菲女結婚、甚恐送女選手來滬、再發生此種流弊、以此祇送男選手來滬、意欲佔些特別便宜、而不送女選手亦無非防止意外之損失也、

▲唐瑛等之簽名

上海交際社會之最近趨勢、殆無不注意於三數名姝、凡有盛會、必多方羅致、綠年玉貌之唐瑛女士、尤爲婦孺咸知之交際之花、昨夜體協會在大東設宴歡宴時、華燈初耀、健兒齊來、唐女士御黑衣、兩袖薄紗、作淡灰色、腕底垂紅珠纍纍、胸際銜色之徽章、尤燦然耀目、與網球家殷雅清女士偕、週旋於三國健兒間、唐女士行時、雙掌齊展、垂其中指、如滿風之狀、兩頰塗脂若一抹晚霞、檀口常開、酒渦深現、淺笑輕談、近人欲醉、身着白裳之菲島選手、旣疑爲蟠桃會中之神仙、則羣趨而圍之、觧紙出筆、爭請留居址、席後乃障如肉屛、女士因易一次桌、舒腕側首、簽名簽簽、如蠶食葉、菲選手得之、則蹤躍作甲士之舞、唐女士更與酒爲我國選手林寶華邱飛海等進一觴、林鋒得杯、咸欣然引頸一吸而盡、席中中日兩國網球女選手分坐兩席、菲健兒又相率繞兩桌作大圈、又申申請、蘇祖琪女士等、勉應之、菲選手更進而請與同舞、中日兩國女士中無應者、菲選手亦不復堅持、一握手後糾糾健兒乃自相擁抱、迴旋蹄躍、革履着地、作聲如雷、座無伍席、觀者笑、舞者倦、席遂散矣、

澤普人羣 名醫爲人 道進忠告

西醫石運玲海上名醫也畢業於北京協和醫科大學曾論及人民之疾病其致病之由與療治之法其來書云鄙人行道數年由經驗而知人生之康健與否首當注意其週身血液如何如血薄如水淡薄無力即所爲血薄氣衰之症起于是矣則週身各部如胃部心部肝部腎部及大小腸等部均各失其工作之强健力且面現黃萎肌肉消瘦腦筋疲乏之病狀至此漸成舊症若仍不亟爲調治由是而漸成爲癆瘵即世所稱莫可救治之危症也鄙人潛心醫學行道有年就余之經驗知補血淸血之藥其見效最速而造血最有力者首推韋廉士大醫生紅色補丸乃是補血健腦之妙品曾經天下馳名非但中華各省即全球各國莫不皆知此丸之奇功矣鄙人以爲韋廉士大醫生紅色補丸誠係血薄氣衰及一切因血虧而起各症之聖藥矣石君運玲允許將此宣言刊登正是抱人道主義其有惠于貧病者不知凡幾矣

川沙濟羣醫藥會黃逸民醫生著名西醫士也黃君爲普濟羣衆起見特來函如左云鄙人幼習西醫及長施術鄉梓於茲數載略負時望比年經營各業不免操勞過度以致腦弱血虧精神不振曾多方服藥鮮見功效及試服用貴醫生紅色補丸即見功效而鄙體之健康實有過于囊昔凡病家患腦弱血虧等症者乃一即囑貴醫生之紅色補丸治之病家無不同聲爲唯一之補品也

天然完藥靈備

專治大便秘結 胆汁不調 疾病頭痛 胸悶 氣脹口氣 穢濁 面起紅瘰 痔瘡痛苦 神思懶倦怠惰成性及暑熱天氣覺萬事無聊等狀紅色清導丸正是適用良劑也一經試用莫不藥到春回有意想不到之效力

四川江安縣怡樂鎭劉竇芝先生來書云去年夏季因暑熱天氣腸胃不和向貴處函購紅色清導丸一瓶服後立見臟腑清潔大便通利輕健爽適精神快愉無比且鄙人家中常服貴藥局淸導丸之外更服紅色補丸及嬰孩自己藥片大小均見功效皆未生外病實沾貴局藥之功效矣紅色清導丸凡經售西藥者均有出售或直向上海江西路六十號韋廉士醫生藥局函購每一瓶大洋六角每六瓶大洋三元郵力在內收用郵票 因淸導丸能保君安康也

此係眞正韋廉士大醫生紅色補丸

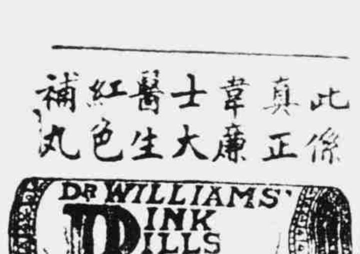

韋廉士大醫生紅色補丸凡經售西藥者均有出售或直向上海江西路六十號韋廉士醫生藥局函購每一瓶大洋一元五角每六瓶大洋八元郵力在內

此瓶內論粒數出售均係影射假冒

本埠新聞

敵艦襲擊吳淞敗退

四艦發現吳淞口外
知要塞有備即潛逃
川沙伏軍發砲射擊
一艦命中三彈遁去

衛戍司令部通報云、昨日午後二時、敵艦海圻海琛澄和威海四艘、發現於吳淞口外、我海軍及吳淞要塞、早已得報、嚴陣以待、敵艦知有備、乃於九時乘夜潛逃、經過川沙海面、是處水深線距岸最近、我軍預伏重砲十二門於此、突發砲猛烈射擊、敵艦回射、我炮兵乃集中火力、射擊海圻、一艦命中三彈、海圻不敢戀戰、乃率餘艦向西南疾駛而去、今晨我海軍派驅逐艦出口外追擊百餘里、不見敵踪、想已喪膽遠遁矣、（九月二日午後七時）

噸稅附加稅准延期

據日人消息、噸稅附加稅延期一節、昨由中國官場非公式通知日總領事館、又對於酒精之特別附加稅即印花稅、亦中止開徵、日商高津洋行之酒精約四萬兩、昨未貼印花、經過報關手續、三井洋行昨亦從事大宗酒類之報關手續、現擬正式要求發還已納之噸稅附加稅云、

昇平里勒遷潮昨訊

昇平里房東勒迫房客遷屋一案、雙方仍未退讓、房東態度強硬、不受法總巡之勸告、拒絕房客遷入、但法公堂以房東不遵堂諭、將定于本月七號開審、原告房東狄白克律師出庭、被告房客由吳凱聲律師出庭、茲記昨日消息如下、

●法公堂定期研審● 法租界會審公堂、昨日通告被告房客周王氏代表律師、略謂據狄百克控周林氏一案、准於九月七日在薛華立路本會審公堂開審云、吳律師接通告後、准屆時出庭辯護、並另起辯訴狀、要求房東賠償損失云、

●管門人不受勸告● 法總巡捕房費總巡司、昨日上午、特派幹探尊錦臣、赴昇平里二十四號傳房客周王氏到場、謂奉總巡命令、特來勸諭雙方和平解決、命房客先將被勒迫搬出之家俱還入、損失問題、應靜候公堂法律解決、一面又告房東管門人、令即開門、但管門人謂未奉房東知照、不能擅開、態度甚為強硬、尊探員不得已、立即據情回告費總巡云、

●房客重組聯會援助● 公館馬路昇平里本有房客聯合會、當時因包租人李星聯、恐其不利於已、暗中設計解散之、此次該處房客、因鑒於陳世一帽莊被逐於先、婺婦周王氏勒遷於後、兔死狐悲、各房客大為寒心、故由諸人發起組織昇平里房客聯合會、一切主張、均遵照法租界房客總聯合會所定平允協調之宗旨辦理、並聲明與前房聯會諸人毫無關係、其進行目的、並非側重減租運動、關係整理公衆衛生、試辦消費合作、預防水火盜賊、實行房客自治為第一步、

●法房總會致律師函● 上海法租界房客總聯合會、昨日致法律顧問吳凱聲律師函云（上略）據公館馬路昇平里二十四號婺婦周王氏被包租人新盛公司李星聯勒遷出屋一案、特經派員與貴律師接洽、承示各節、不勝欽佩、惟查法租界房租風潮、發生於民十之冬、此後繼張增高、有加無已、當時法國駐滬韋總領事、體察民艱、洞明事理、毅然嚴行取締、加租風潮、賴以平定、惟查該條論、內有查一千八百六十八年四月十四日法公董局所定章程、及該章程第十三條之規定、核諸本租界加租風潮有關云云、則一八六八年之章程、更為詳盡、可否抄錄一份、以便印送各界參考、又一九二一年領事條諭、誠如與貴律師言、此律並無明令廢止、當然有效、此次昇平里勒遷風潮、由該包租人李星聯之所為、應將不正當之契約（即包租合同）收銷外、並可照新刑律三百八十二條辦理、此案既承貴律師負責在先、務請根據法理條論、秉公究辦、安良除暴、德莫大焉、

內外紗廠又起糾紛

本埠日商內外棉紗第五、第七、第八、第九、第十二各工場工人、近因事關始罷工、已於上月二十九日圓滿解決、除第九工場外、均已復工、第五工場於三十日復工後、現又開始總罷工、廠方恐照舊開工、發生危險、決定暫將工場閉鎖休業、已於前晚發表聲明書云

財政局催繳公益稅

上海特別市財政局滬南辦事處、現查本年七月份征收之地方公益稅稅款、應行結束、以便八月份之稅款、繼續進行、故已知照各徵收員、一體遵照、如遇延欠未納者、從速催繳、務於本月十日以前、悉數繳解來處、結束清楚、若有頑抗之戶開報後、由處派警持票、會同前往催收、

定期商議軍隊給養

上海縣政府江縣長、前奉淞滬衛戍司令部令、飭在滬組織軍事接洽處、如遇軍隊過滬暫駐時、應行籌備給養等項、即便隨時接洽一案、茲聞上海慈善團奉到江縣長公函後、已與各團體聯合商榷、將軍事接洽處附設在上海市區保衛團內、並經各團體、公推李元爵為主任、籌備給養等務、現各該團體對於籌措給養、為數至鉅、爰已特發通告、訂於明日午後、上海縣商會、特開會議、邀集各業商代表出席與議、籌商要策、

衛部函知啓用關防

淞滬衛戍司令部、致各機關函云、（衛函）知事、案奉軍事委員會任命狀開、任命白崇禧為淞滬衛戍司令此狀、又奉軍事委員會令開、為令發事、茲給就該衛戍司令印章圖式一紙、隨文附發、仰即遵式、自行刊製啓用、並將啓用日期、連同印樣呈報備查、此令、各等因、奉此、業經遵式自行刊就木質鈐關防一顆、文曰、淞滬衛戍司令關防、及牙章小章一方、文曰、淞滬衛戍司令之章、均經本月二十二日啓用、除敬謹宣誓就職、並分別呈報令知外、相應函請查照、

商會借欵決先歸墊

昨日午刻、上海貨物稅所長邀集各稅新分局長等、特開緊要會議、請上海縣商會推派代表列席、其大要以現在軍需處、因餉需急迫、迭向各征收局催促、將稅欵撥解、以濟餉需、爰以八九兩月稅欵、為預計撥還商會借欵、若一經撥解、餉需恐歸虛懸、關係信用頗大、應行籌商辦法、開結果、以先行償還商會借欵為急務、以維信用云、

被封房屋忽告失竊

滬紳衛芝山為唐家灣菜場發起人之一、此次唐家灣菜場坍倒、釀多命一事、經上海特別市政府公務局沈局長查得該菜場坍倒、為水木工頭包工不同所致、故衛芝山與此案亦有關係、當派警探往傳衛芝山詢問、詎衛已避匿、當將衛之長子拘局收押、勒交乃父到案訊究、一面將城內文家弄衛之住宅房屋發封在案、不料衛居自被封釘後、公安局並未派警看守、致被竊賊覬覦、由於晚間由鄰屋爬越而入、該竊賊躲在屋內、有一日夜之多、除自行製飯果腹外、並翻箱倒篋、所有貴重衣飾被竊一空、鄰人但聞屋內聲響、疑是貓鼠、並不介意、現經公安局派探往查、屋內箱物、被竊一空、衛之家屬、前日派包車夫阿二前往前後門觀看形式、公安局偵探見其探頭探腦、形跡可疑、指為竊案同黨、將阿二拘去、現押公安局拘留所中、誠無妄之災也

第五批俘虜又到滬

本埠漕河涇惠靈學校收容之兩批俘虜二百五十四名現因惠靈學校急欲開學授課、函請南市臨時軍事接洽處、將該項俘虜遷移他處等情、已誌昨報、茲聞該項俘虜、已由衛戍司令部於昨日上午、飭令滬杭局路備車兩列、將俘虜運往杭州遣散矣、

昨日上午又有鎮江運來第五批俘虜二百五十六名到滬、並不下車、直接開至龍華上海縣巡警教練所收容、當由衛戍司令部電令南市臨時軍事接洽處、籌備給養、即由該處派員辦齊、運往該所、分發各俘虜充饑云、

華女被撞傷案交涉

上海租界納稅華人會、以張載福之十齡女兒、被日本海軍運貨車撞傷、昨函請外交當局嚴重交涉、昨該會接到復函如下、

●外部辦事處函● 逕啓者、接展大函、以張載福（譯音）之十齡女兒、在密勒路鴨綠路口人行道上、被外國海軍軍用汽車碰傷、右足成廢、已呈請交涉署保護、請據理力爭等情、查此案據張載福在交涉署稟稱、

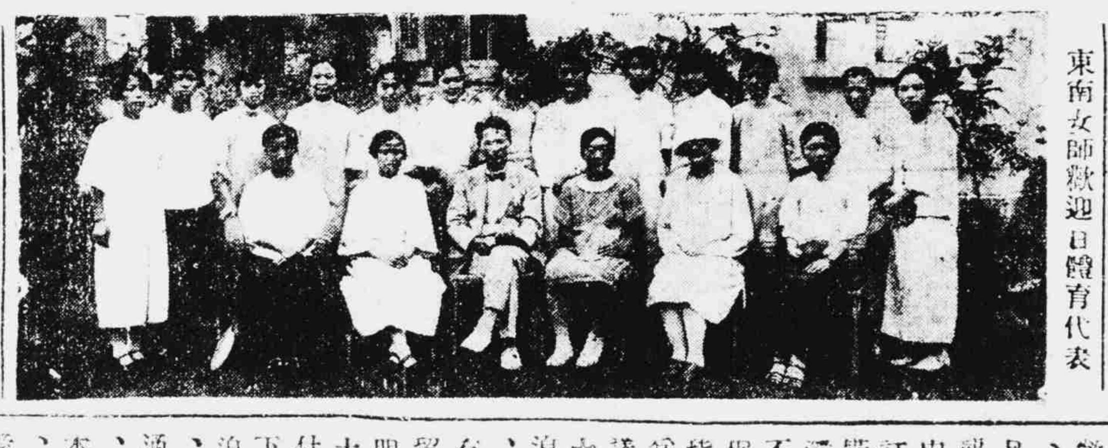

東南女師歡迎日體育代表

係被日本海軍運貨車所撞、請轉函要求賠償損失等語、業由交涉署向日領嚴重交涉矣、相應函復、即希查照、此致上海租界納稅華人會、國民政府外交部駐滬辦事處啓、

●江蘇交涉署函● 逕啓者、接准來函、以張載福十齡小女、被外國海軍軍用汽車碰傷、右足成廢、囑即嚴重提出交涉等由、查此案前經張泰福來署稟稱、係被日本海軍運貨車所撞、請轉函要求賠償損失等語、正在核轉間、准函前由、除併案函達日領嚴重交涉得復另達外、相應函復貴會、請煩查照為荷、此致上海納稅華人會、江蘇交涉公署啓、

典押業工友已復職

典押業務工會第三分會常務委員張志鵬、前以出席該會職席會議、以返店逾時、為店主沈某無端開除、曾由該業工會常務委員黃公俠、請求工統會南區指導員王禮賢●胡震民●會同前去交涉、茲悉該工友張志鵬、得店方之諒解、已行復職矣、

調解委員會告結束

工統會自上海特別市勞資調節委員會成立後、關於勞資間糾紛案件、已有專責機關處理、緣是工統會之調解委員會、在論理上事實上均無存在之必要、故已於昨日宣告結束云、

房客被勒遷之呼籲

城內東街姚家弄口慎大熟貨店主田士範、為房東龔吳氏租屋糾紛、昨日函致肇嘉路商界聯合會、請予調解、茲將原函錄下、逕啓者、先嚴在日、即在現住之東姚家弄口四十三號、開設慎大熟貨店、當時房屋係陸姓所有、至民國四年、該屋由陸姓讓渡龔姓、（即現在房東）敝處調換租契、仍得蟬聯而下、每月房租洋七元、民國十二月、先嚴逝世、至翌年七月、龔姓欺我年幼不諳世故人情、串出木舖地甲潘思明、勒令重訂租契、且保非潘不辦、租金驟加五元、每月計洋十二元、潘竭盡哄嚇騙詐之能力、使人不得不就範圍、然加以挖費●保費●關章費等、實屬所費不貲、去年九月、又以大加修理為由、逼令加租若干、再三磋議、又加二元、連前每月租金十四元●談定後、宅不粉刷、遑云修理、乃本年七月初一日、來收租金、伊時、公安局已有收取愛國捐之布告、故不敢貿然交付房東、後由原保潘思明担任一切、故於初四日付洋十元、尾找四元、言明略停再付、不知因何、觸怒於彼、遽下逐客之令、一面唆潘到來、迫令將屋他遷、不許延宕云云、昨日更接鄭局遞來訓令式之通函一封、務於中秋節前出屋、如違起訴公庭等語、查敝處本在押租兩月、計洋二十四元、初二日由公安局收去八月份愛國捐十四元、轉相抵、並不欠租、似乎用不到此項強迫手段、但彼方一再催促、完全以勢凌人、不才如我、原不敢以卵敵石、但按諸公理、或未盡然、為不揣冒昧、函請貴會會長先生開會集議、或由會出面交涉、或另籌救濟方法、除將來函另紙錄奉管閱外、敬祈俯賜矜全、不勝感禱云云、（附來函）逕啓者、貴處所租市房中、潘思明君通知、於上月底移出屋在案、詎知貴處於上月既不遷移、亦不至敝處聲明、要知房東之收回房屋、而有主權、大理院判例、則有明條、茲為多年賓主起見、再函奉告、希於中秋節前出屋、若仍不遷讓、則惟有訴諸公庭、幸勿謂言之不預也、此致慎大寶號台照、龔吳氏啓、

房客請照陽歷付租

上海特別市房客總聯合會、以民國自先總理於元年元月一日成立南京國民政府、以陽歷為國歷、十餘年來、各界各機關皆一律實行、惟有吾民衆付租問題、為資產界壓迫、須照封建時代之陰歷為標準、該會有鑒於斯、昨特備文呈請市政府准照陽歷付租云、

市黨部之各部工作

●青年部● 特別市黨部青年部秘書劉斌同志、自被反動份子暗殺後、內部工作、不但毫不鬆懈、反因劉同志被殺、益加努力、前日劉烈士出殯、該部印就傳單五萬張、沿途散發、說明劉烈士被殺原因、為共產黨破壞國民革命的表現、并望全上海革命青年一致努力撲滅共產餘孽、又該部近更努力下層工作、在每個學堂、皆有嚴密黨團之組織、使反動份子、無以混入、又該部訓令學聯會加緊工作、並予該會重要份子以手槍數支防身、且隨時可殺共產餘孽云、

●宣傳部● 特別市黨部宣傳部所出「向前進」叢書第一種「不平等條約概論」、已誌前報、近日來該部購閱者頗衆、現聞所存不多、該部部長陳德徵近著總理紀念週條例釋義一書、作為向前進叢書第二種、現已付梓、內容豐富、誠為關心黨務者不可不讀之書也、又向前進第十期一書、專載九七事件、今已付印、不日可以出版云、

●組織部● 特別市黨部組織部、昨通令各級黨部云、為通令事、革命為永續的事業、在此永續的革命進程中、必須有組織嚴密步調整齊之「黨」、始能領導羣衆、致革命於成功之線、此簡單之理論、證以本黨過去之歷史、蓋無或稍爽者矣、邇者清黨結束、黨基粗定、過去鬆懈之組織、正可由此而臻嚴密、過去散漫之行動、更須由此而趨統一、除組織方面、本部已在精密規劃、以漸謀嚴密外、關於行動方面、茲特根據本黨總章、「下級黨部應執行上級黨部決議」之原則、重為嚴密之誥誡、嗣後各級黨部對於上級黨部之決議、應各遵照執行、不得討論、如有違背決議、擅行討論者、本黨為整飭紀律起見、自當予以嚴厲之裁制、不稍寬假、我各級黨部、應各念紀律之不可或忽、共努力於上級黨部決議之執行、庶幾步調整齊、行動一致、革命前途、於此是賴、本部有厚望焉、此令、上海特別市黨部組織部部長冷欣、

中菲排球比賽

工統會會務彙誌

●宣傳委員會● 昨日為市黨部青年部秘書劉斌出殯之日、演講股特派潘雲元●蔣鳳鳴●張德嘉●賈興撝帶「精神不死」「為黨犧牲」二橫聯致送、並組設游行演講隊、出發演講關於劉烈士之歷史、被殺之原因、及上海民衆今後所負的使命、

●組織委員會● 登記股九月一日發出工人登記表、工人調查表、入會志願書、計滬北區有上海北區百司福絲廠工會第三分會、上海北區百司福絲廠工會第四分會、收回各種表式、有上海南區長江輪船公票局工會第一分會、上海市飯業工會第一分會、頒給會員證書、有上海北區南貨業職工會第一分會、指導股工作消息如下、（一）元豐絲廠女工會、于八月卅日開成立會、指導股派陸少鶴●宋建鴻●程學楨●楊佩芬五人出席指導、到會員三百餘人、當場選出常務委三人、執行委員六人、候補委員八人、散會、（二）協安絲廠職工會、於昨日開成立會、指導股派陸少鶴出席指導、到會會員四十六人、當場選出常務委員三人、執行委員二人、候輔委員三人、三時散會、 統計股（一）工統會特派助理員農工班學生王亞樵、為宏泰昌綢緞洋貨局店主不肯發給七月份薪金、并聲稱如欲發薪、即須退職、請求援助事、當以該店恃資本以壓迫工人、殊屬可惡、已着該店將該員七月份薪金、如數發下、並應保留其原職云、（二）紙業職工會第一分會、擬向會員每人每月徵收會費二角、以維會務一案、當以如經各會員同意、自應准予施行、但須將收入總數及收支清算表具報、以憑查核、着即遵照辦理、（三）南區花粉業職工會第一分會各執委、為職員胡鎰忠實努力一致保舉繼續任事、請予備案事、當以既經全體保留其繼續工作、應准備案、（四）先施職工會第三分會函開指導員杜丁達是否為工統會所派員事前未接通知、請示復事、當查該會前指導員徐錦棠、另有任用、現確已改派幹事杜丁達、為該會指導員、着此後關有該會一切指導事宜、悉歸該員處理云、（五）清潔工會第二分會來函、以該會徵收住戶特別補助費、經與各路商界總聯合會及公共租界工部局接洽、業經許可、請予施行一案、當以該工會分會徵收是項補助費、是否已經聯合會及工部局許可、工統會無從查核、未便遽予照准、已函商界聯合會查明見復、以憑核辦、（六）昨日發出各工會分會鈐記、有上海北區編絲廠職工會第一分會、上海北區隆記絲廠女職工會第一分會、上海北區隆記絲廠女職工會第三分會、上海北區緒昌繡絲廠職工會第二分會、（七）製特派指導員緊急事項報告表一件、

商協指導繡業分會

上海特別市商民協會、昨致第四區繡業分會函云、逕啓者、現在該業分會、已經正式成立、當此一般人民疑懼震撼之秋、而有此表率商民之舉、毅力熱忱、深堪嘉許、惟是商民協會、為國民政府統治下之有主義、有紀律的法定團體、一切舉動、均當依法、該業分會首先成立、尤望切實注意、共同遵守、至該分會籌備員、任務已經終了、應即於七日內召集會員大會、公開選舉、執行委員及紀律裁判委員、仍將日期地點、先期呈報本會、以便派員監視、至會旗會印信紙信封等件、均一律改正為「上海特別市商民協會第四區繡業分會」、會員入會費及月費、應由第四區區會領取本會所印之收據後、派員收取、不得由該業分會直接徵收、以清手續、希各遵照辦理為要、

四區黨部青運委會

上海特別市第四區黨部青年部、昨日下午七時召集第二次青年運動委員會、出席十六人、主席王斌、記錄汪曼雲、首由各委員起立恭讀總理遺囑、主席報告、略謂本會根據上次議決案、擴大本會組織、今後工作進展至若何程度、全視各委員之努力與否、次討論、（一）修正調查表、除原表外略有增加、議決通過、（二）調查方法與步驟、大致先由各委員認定路線、調查全區各學校名稱與地址、於五日內報部、然後再按址着手詳細調查、議決通過、（三）陶委員貽穀提議、主張劃分各科辦事、經衆討論、先產生文書科、餘均保留、議決通過、（四）推舉沈愚陳誠許佐同三同志為文書科委員、（五）常會時期、經決定於每星期四下午七時召集、（六）散會、

盜用公欵之軍需長

國民革命軍第十七軍第一師第三團軍需長直隸人郝恩澤、於五月間該軍駐紮鎮江時、私自挪用公欵、約計萬元、逃避來滬匿居公租界某旅館內、前日經第一師長余仲謀、在廣西路石路自由坊口、與郝遇見、鳴由一千另七十三號華捕到來、將郝拘入老閘捕房、昨晨押解臨時法院、據中西探訴明前情請究、經周先覺推事略訊一過、諭令被告還押、改期審理、

請求緩撤緝私統部

松江運副公署、日前奉財政部訓令、將所屬緝私統領部暨統領一職、均予裁撤、所有各緝私營隊、歸運副直接調遣指揮等因、王運副鶴齡、當以蘇屬緝私統領許漢琛隨軍北伐、備著辛勞、未便遽置閑散、且統部原定經費月僅一千八百餘元、為數亦屬無多、已呈請財政部緩予裁撤云、

衛生局查糞夫生活

閘北糞夫、因徵收酒資被阻、曾經分呈上海市政府、公安局、衛生局、要求平等待遇、以維工人生計等情、已誌前報、茲悉上海特別市衛生局、昨已派員赴閘北上海清潔工會第一分會、詳細調查糞夫工作與凡得工資之比較、以便核示云

勞資調節會之進行

上海特別市勞資調節委員會昨日各項會務如下、

●委員會議● 一日下午四時第七次委員會議、到袁逸波、李子峰、余素權、周貫虹、李玉階、王曉籟、鄔志豪、袁正道、討論各案如下、（一）主席恭讀總理遺囑、（二）秘書報告上次議決案、（三）李主席提出辭職案、議決一致挽留、（四）提議本會經費案、議決根據上次議案、呈請市政府負擔、並於本星期六、由本會常務委員三人、前往請求、（五）討論勞資雙方傳案不到辦法案、議決、援照廣東農工廳公布工商糾紛補充條件辦法、呈請市政府核准公布、（六）討論對外商及西報記者宣傳案、議決、根據第三次議案、由常務委員會從速執行、（七）報告八月份本會經濟狀況案、議決、不敷之款、分別向未繳欵各團體催收、（八）報告本會已經解決調節案件情形、議決、未解決各案、由常務委員會同值日委員、共同負責、分別辦理、（九）李主席請續議美孚油棧停工案、議決根據上次議案、由費公俠、王曉籟、鄔志豪三委員全担負責、從速辦理、

●處理案件● 製罐工會第一分會、提出加薪條件請迅解決案、函復已函知廠方來會磋商、（二）紹業工會請處理要求條件案、函知雙方、於九月三日下午二時磋商解決、（三）楊樹浦紗廠工會第一分會提出改良待遇條件案、三日函約包工頭李永福來會洽商、（四）虹口絲廠會商處請展期磋商案、准展期五日、於九月七日來會討論、（五）布業商民協會與職工會訂立待遇條件案、九月一日未能議妥、次日再行籌議、（六）製紗廠工會第一分會、為胡關文增加工作、請求調節案、由調查員曹光賢、前往接洽、（七）藤器業職工會第一分會代表送來要求條件、并附件三紙、由調查員張曜接洽、

地方廳行將改組

國民政府由司法部王部長提議、廢止檢察廳、已經中央議決、見諸命令、定於本年十月一日裁撤、本埠地方廳、現亦奉令、故已預備改為地方法院、所有檢察官等職員、亦將裁減、法院成立後、設首席檢察官一員、及檢察官數員、至看守所歸院節制、現聞該廳於本月內、即將從事結束云、

兩路警務段長易人

滬甯滬杭甬兩路警務總段長丁果、以另有高就、向李局長呈請辭職、當蒙允准、並委麥根路警務段長李德香繼任、李氏奉委後、將以前各務手續交卸後、業已於昨晨到局任就、兩路警務總段長職云、

路工開往龍潭修軌

滬甯路局工程處、以此次兩軍在龍潭一帶激戰數晝夜、該處軌道、已有數處被毀、並有車輛數輛傾覆於龍潭卜蜀間之第二百七十一公里地方、關於駐鎮分工程處缺之較大用具、爰於昨晨由總工程師脫克司福特親自督率各部工匠、隨帶起重機一輛、及各項應用物具、乘救險車於上午七時由北站出發、前往龍潭一帶着手修理該處路軌、以便早日出清云、

電車賣票無端被毆

法商電車公司之三十六號五路電車、於昨日午刻十二時許由北車站開往西門、適有形似軍人之人、在北站界路登車、照例購買入分、票至東新橋後、再購法租界之票、詎該人疑賣票欺他、雖再出銅元六枚購票一紙、而心中大為不滿、該車抵西門站後、該人並不下車、即將卅六號賣票人扭住毆打、拳足交加、旁人勸阻不聽、反將車窗玻璃打毀、當由查票員鳴到崗警、將行兇人送公安局二區總署訊核云

菜販尸屬請縣撫卹

木埠西門外唐家灣小菜場、於上月間、突然坍倒、壓斃菜担攤販多名一節、因各菜担攤販類多窮苦、其中又有貸款、或打印錢、充作資本、藉以維持其家人生活者、今遭壓傷斃命、人財兩空、其家屬人等、無力過活、情殊可憐、曾經城內慈善團暨上海特別市政府公益局、派員調查死者家屬姓氏、家中人口若干、生活狀況、以備擬議撫卹、藉資救濟等情、迭誌前報、茲聞此案已由特別市政府公益局、正在籌欵擬議間、而已死各菜担攤販尸屬、以此事為日甚久、如何撫卹、尚無具體辦法、故各菜販尸屬、於昨日下午聯合數十人、赴上海縣政府、呈請維持、當奉江縣長諭飭各尸屬退去、靜候函請特別市公益局從速核辦矣、

舉行警官常務會議

上海特別市公安局、昨日午後三時、舉行警官常務會議、到者計所屬一·二·三·四·五·六·七等區區長、及一二三科科長督察長等二十餘人、由沈局長主席、將境內防務及治安等問題、加以縝密之討論、至五時始行散會、

迷路小孩留團待領

滬西蒲淞市鄭家橋地方、於昨日下午六時、忽有小孩一名、身穿洋布短衫褲、東奔西走、不識路徑、沿途號哭不止、經蒲淞市保衛團鄭家橋支團團員鄭某瞥見、即帶至團部詢問、據供、甯波人、年八歲、名陳根華、父在滬業木匠、兄名陳仲華等語、刻由該團將該小孩暫留團部、候家屬認領云、

通緝搜刦旅客之匪

浦東爛泥渡陸家渡一帶浦江中、近日發生匪刦剝奪行旅衣服之事、時有所聞、受害者以損失無幾、多未報緝、致匪胆愈大、視為恆業、前晚八時許、有爛泥渡東昇南貨號夥友唐良榮·王成立·由法租界江天碼頭乘划船渡浦、同搭客男婦共有七八人、距舟抵鴻升碼頭外灘浦面、突來紅頭舢板二只、靠近划船、喝令停駛、內有匪徒七八人、三人執有手槍、躍上划船、聲言搜查違禁物品、先將唐等腰兜內搜刦、繼又將長衫剝去、損失共數十元之譜、事後經唐等開具失單、投報公安局第三區請緝、鄭區長除飭長警偵緝外、一面詳請公安局通令浦江水巡隊、一體踩緝賊盜、以安行旅云、

中和旅館偵獲積盜

靜安寺捕房華探長張芝卿探目曹阿三包探張稼軒、前日偵悉有盜黨匿跡福建路六百六十八號門牌中和旅館三十四號房間內等情、遂協同西探目亨利密往按址拏獲盜匪江北人趙小海劉坤山范小海李庭國等四名、抄出手槍兩支、子彈十二粒、帶回捕房、調查之下、始悉趙等曾於上月十八號二十九號兩次持械糾黨搶刦東漢璧禮路十六號與黃記、康腦脫路鄉下平房沈阿二等兩戶值洋二百十元之財物、當即管押、昨晨押解臨時法院警務庭、由推事林彪偕觀審之荷蘭副領事升座提審一過、諭被告等還押、候改期查明再訊、

雷打龍華古塔

擊毀第四角塔 殛斃兵士一名

滬西龍華寺前古塔、建自赤烏十年、高聳雲霄、危然獨立、近因該寺駐軍時有兵士登塔乘涼、昨日上午十一時許、大雨傾盆、雷電交作、轟然一聲、擊毀第四塔角、並殛斃在塔乘涼之兵士一名、風聲所播、觀者雲集、咸謂空前未有之奇事云、

社會版

坐自由車兜風

落水鬼尋着替代

滬西漕河涇鎮後市河、自疏浚迄今、河衖既闊、河底又深、潮水往來、波浪急湍、行人失足遭滅頂而斃者甚多、今夏該河之旁、每晚有落水鬼出現、附近居民屢經目睹、（諺云寃鬼叨代替）不意昨晚五時漕河涇鎮中市龍華花邊公司職員王某等三人乘坐自由車兜風、行經該木橋、忽頭目暈花、似有人招呼、王某首先落河、隨後之二人驚醒下車呼救、街中居民咸集、及入河撈起、（不及半小時）、王某已氣閉、即由該公司總理褚世榮闢照王某家屬到塲施救無效、免報檢廳、自行備棺收殮、擧謂落水鬼討命云、

脚踏車肇禍

送飯老頭子受傷 等飯女工們挨餓

鹽城人侯月山年已七十二歲、於昨日上午十一時餘、手提洋鐵飯桶三四個、菜餚一大筐、擬送至某廠中女工某某等充飢、不意行至長安路相近、適有英租界某洋貨號學徒張福山乘坐脚踏車、疾駛衝來、候因手携多物、轉側不便、一時不及避讓、致被撞翻身軀、跌入沿街水門汀上、飯菜盡棄於地、頭部被電線木碰傷、手足腰背亦跌傷多處、蒙之候已年邁力衰、以是更覺危險、當由崗警一併帶入四區公安局、至五時許尚未提訊、幸候傷尚無重大變化、當可無碍、所苦者、厥維等飯吃之數女工、不免望穿秋水耳、

交換條件

強姦五分鐘 徒刑兩長年

住居虹口平涼路裕豐紗廠工房內之工人劉科祥、因於七月念二號夜、潛入女工陳小妹臥室、將陳女強姦五分鐘、經該女呼救、由人將劉扭獲報捕、派探拘解臨時法院迭次審訊情形、備詳前報、現此案業由曹汝彰推事、於昨日下午開庭升座、判決劉科祥強奸處女屬實、減處四等有期徒刑二年、

水牛大鬧方浜路

一角跳破馬屁股 兩蹄損失小人家

昨日(二日)下午三時半、法界殺牛公司逸出水牛一頭、因鼻繩已斷、猛勇奔逃、其速幸與馬匹相彷、逸至城內方浜路地方、沿途碰毀什物攤担甚多、停於紫金學校門首之馬車一輛、亦被以牛角碰損車上玻璃窗等、馬匹之屁股、乃被牛角挑傷、血肉淋漓、附近路旁之小戶人家、被其踐踏傷毀什物器具者、計有多家、嗣為寓居廣福寺附近之保衛團某團員瞥見、交以手槍射擊至十餘響、該牛尚不殞命、猶未氣絕、僅至臥於方浜路之東馬橋路上、觀者甚衆、旋為二區一公安局崗警查見、報告蕭局長、電知該公司派人到來、舁回宰售、

勿明勿白

二八佳人五十老嫗 片舟一葉渡江而去

昨晚八時許、有一妙齡女郎、係淮揚人、年二九、姿色頗佳、身衣花洋紗旗袍、剪髮時裝、在大東門內肇嘉路魚行橋、沿途啼哭、該女哭至彩衣街、欲僱黃包車去、忽被年近五十歲之老嫗拉住、往東而去、途人見之、圍觀者甚衆、詢之老媼、均不發言、以致尾隨者竟有數百餘人、在後之人、傳說紛紛、或謂欲逃往他處、或謂該女神經錯亂、經過大成邊砲店門口、適該店試放新式九龍砲一響、尾隨之人、疑為戒嚴時期、軍警開砲、故一哄而散、其老嫗及女、直扭至大碼頭外灘、僱划船渡浦而去、究竟如何、觀者均未所知、

是月也和尚不利

搶去袈裟奪去銀洋 還飽嘗老拳一頓

共和新路慈雲庵僧人德慶前晚十二時由京江路某姓家做佛事回庵、行經京江路口被秦縣人張俊門糾集二十餘人在周洪根家守候、見該僧經過一擁而出攔住毆並搶去夏布僧袍一件大洋七元由該僧扭住二人至四區經梅區長訊明判被告償還僧袍外各處拘留十天以儆

不幸哉有母如此

暗賣淫…明竹扛 出代價…判無罪

廣東人林德順、被住居北四川路一千七百七十八號門牌之同鄉寡婦梁氏、指控強奸其十三歲女兒阿玉、日前臨時法院開審、據林供原告家係暗娼之所、伊與阿玉行奸前後三次、且均給資、而阿玉年齡不止十三歲、並非強奸等語、論侯宣判在案、茲經承審推事鄭文指詳核兩造供詞、以告訴人所控強奸罪不能成立、於昨日下午開庭判決被告無罪、

快哉死也

醉漢遭警仇視受傷 店主吃了一驚斃命

城內舊校塲一五一號門牌莊仁興匣子作夥友陳火根蘇州人、年二十四歲、前晚飲酒過多、在途行走、東跌西倒、有人告知店主、即派學徒勸其速歸安息、詎該夥友不允返作、經該學徒請三五號崗警幫助、滿擬將好言勸他、詎該警並不說勸、即舉拳毆打、猛擊一下、陳火根遂即倒地、不省人事、經附近商店見之、咸以該警不應仇敵對付酒醉之人、當將三五號警察及受傷者、一併送往公安局一區二分所、經由署員略詰之下、除將肇事崗警收押、並將受傷之陳火根、車送滬城紅十字分會醫院求治再核、詎此事未了、該作主莊雙生常州人五十七歲、聞悉警察將作夥打傷、現在送往紅十字會醫院治救之事後、心中一急、頃刻目停口呆、坐倒在地、作夥等及莊妻張氏、見此情形、遂將莊扶至臥室、急請醫生治無效、延至今晨二時斃命、惟莊死後、一無所有、隣里人等、代為不平、即將肇事情形、公函本路商聯會、請為轉函公安局查懲橫蠻打人之警察云

龍蚤過滬

百萬蜻蜓瀰漫空間 江北野言是是非非

昨日傍晚五時許、閘北沿鐵路一帶、忽有大批蜻蜓、結隊自東而西、最多處、天日幾為所蔽、確為不常見之事、被佔空間、廣袤約一華里四份之一強、為數無慮百萬頭、觀衆正相驚愕時、道傍有江北人多名、咸謂此係龍身上之蚤虱、龍將取水時、其癢彌甚、諸蚤虱為龍鱗所磨擦、於是乃相將結隊外向、主大雨之兆聞者無不莞爾、

慈悲為懷古道可風

薛承審員與法領事

蘇州人張福祥、前至法租界黃浦灘投浦圖盡、為捕查見救起、逃經法公堂諭、候傳家屬到案再核、昨又續訊王張氏、稱張福祥是婦人之繼子、近因貧苦、加之身患病症、故此獨自一人出外、不知投浦之事是實、張福祥供、民人別無親戚、祗有繼母一人、近亦患難異常、且民人亦病貧交加、因此發生厭世之念等語、薛承審官見此情狀、惻然憫之、當在自己衣袋內拿出鈔票二十元、法領事杜狢君亦取出十元共三十元、當即撥給張福祥、命其安分營業勿再輕生、

算盤息手盜匪登門

閘北新市街協大公米店、前晚八時餘、正在結帳之際、突來盜匪三四人、各執手槍、闖入店堂、一盜在門外把風、向店夥等嚇禁聲張、強將帳台上現洋七十餘元小洋三百四十角一併攫取携贓出門、揚長而逸、而盜黨行至門外、尚敢開槍一響示威、幸未傷人、事後經該店經理周某投報五區總署請緝、

疑…女…迷…路…招…領

前晚十時、四區崗警在光復路查見迷路女子一口、解經梅署長訊問、據供姓陳名阿娥、年十五歲、父名陳忠和小販業、餘語含糊、毫無倫次、似患有神經錯亂病者、且兩足拘攣、不良於行、查該女身穿白洋布衫、藍條布褲黃色線襪、白帆布鞋、頭梳小辮、紮以白色頭繩、奉諭送閘北慈善會留養、聽候出示招領、

養…媳…失…踪…起…訴

泰縣人袁德福、住鐵路北晋善路根德里、前日偕媒證陸德官包義山王李氏等、扭江陰婦人陳黃氏至四區控稱前年由陸等介紹、領被告之女桂英為養媳、在新絲廠做工、本月初三、民經過該絲廠門前、曾遇該被告、當時並未介意、不料是日桂英放工不歸四尋無着、顯被伊母藏匿請究、質之陳黃氏、堅不承認、判移法庭核辦、

跡獲逃妻猛戳一刀

一時氣憤極了

江北人吳堯臣之妻許氏、近與陳阿二姘識、於日前私行偕逃、匿居在某客棧內、而為吳查知、於前日至該客棧尋見、詎吳突出利刀將其妻許氏猛戳一下、血流如注、當由該棧主鳴捕、將兩造一併帶入捕房、昨送法公堂請究、先由吳虎臣投訴前情、並稱民人因一時氣憤、故將妻子戳傷、求宥、詰之兩被告供認、私姘已有一年有餘是實、中西官判兩被告各押西牢一個月、原告不應持刀行兇亦有不合、着押十四天以儆、許氏刁滿、仍交其夫領去、

恐嚇信…字紙簍

不曾許得一元 却已拿着三人

業廣公司買辦孫春生、家住周家嘴路一百號門牌、前日接得匪徒投遞恐嚇信函一封、意圖嚇詐洋一千元、並勒限孫將洋於翌晨九時送至天通庵路火車站內厠所右邊字紙簍內、孫即持函報告虹口捕房、派包探馬存治等於昨晨往匪徒約定之地點守候、未幾、果見有三人到來、安置、正欲檢取字紙簍內有無銀洋、即被該探等一併拏獲、詢悉該匪等名袁家祥、彭忠渠、趙如金、當即拘入捕房、經捕頭詰問一過、諭押候解送臨時法院請辦、

白鴿

妻既捲逃 女亦拐去

漕河涇鎮西楊家橋船戶王友生、近因鰥居、有放白鴿之陳載生、李安生三人作媒說合、於陰歷一月初十日娶張月魁之弟媳蔡氏為妻、當議得身價銀一百元、立有婚約代筆朱小仙、王友生收受婚帖、隨即將銀交由陳載生手收、一面與蔡氏草草成婚、鰥夫寡婦、為恩愛夫妻、且蔡氏手段高妙、不獨王友生受其籠絡、前妻所生之女名紀貞、亦為籠絡、蔡氏乘王友生開船裝貨之時、突於二十七日借名到滬買洋布為詞、同女紀貞出去不回、及王友生回家、始悉蔡氏將家中所有金戒二只、銀洋衣服、席捲無存、並將前妻所生女兒紀貞一併拐逃、四出找尋、毫無踪跡、前晚(一日)王友生見媒人高福海在小南門相近吃酒、立即報告上海特別市公安局偵探前往將高福海拏獲、現正補拿陳載生李安生一併究辦云、

電綫斷落店徒負傷

─手裡還拿了開水壺─

法大馬路第四二五號門牌協泰洋雜貨店學徒趙北才、年十五歲、於昨日上午九點時、手持銅茶壺、至對過東新橋街老虎灶泡水、回來行經馬路中、不料上面之電綫忽然折斷落下、觸在該學徒身上、跌倒在地、幸有電燈公司工匠某甲瞥見、上前將電綫撥開、以致未遭傷命、惟當時所泡之開水完全澆在身上、湯傷甚重、當由巡捕到來、將該孩車送醫院醫治、一面打電話至電車公司立派工匠、到塲將電綫修好、

準備行刦中了埋伏

…擒獲三盜免脫一人…

昨晨十一時虹口捕房中西探長凌潤庠司密斯得線人報告、謂有四盜欲搶刦乍浦路聯益里六十一號門牌居民財物、當即稟明捕頭、率同包探陳佐齡王程應左堯生等按址前往埋伏附近守候、果見有四盜行至六十一號門首、探等即蜂擁而上、有一盜見事機已洩、欲探手入袋內摸取手槍、探等即先開一槍、禁止各盜舉動、致流彈擦傷探夥之手、當由各探擒獲三盜、當有一盜被其免脫、帶回捕房、詰悉三盜名趙小順子·谷銀遠·王學甘、並在趙盜衣袋內搜出實彈手槍一支、嚴行收押、候今晨解送臨時法院嚴究、

來件

逕啟者、下列之份子、經本會嚴格審查、確為共產黨徒、特為臚敘於次、

(一)南洋大學跨黨份子、王師穆·徐樹勳·李容·呂煥瑨·李其昌·唐永濟·陸亘一·劉調中·林永曄·鄒思廉·蔣壽廷·姚建初·蕭之謙·謝松元·黃蒼麟·涂介清·

(二)商科大學CY份子、萬寅·李星樞·

(三)法科大學CX份子、鍾贊英·王靜·尹毅·

(四)法政大學CX份子、羅玉泉·覃星照·陳民烈·朱化堯·謝鳳雛·潘鏡江·黃貫·劉允明、胡鴻舉·周立珩·黃人揚·

(五)大夏大學CY份子、徐時憲·蕭世效·施雲程·邢世道·夏鍾潤·

(六)震旦大學有CY嫌疑者、施安華·戴克崇·藏朝審

(七)暨南大學cy份子、雲龍·

(八)滬東中學cy份子、毛友松·徐白、

(九)惠靈英專cy份子、胡偉博·周蟄儔·黃志卓·韓仲賢·

(十)同文學院 份子、帥培琪、

以下前偽市黨部跨黨份子 史鵬展·韓光漢·方寶守·王守謙·徐梅坤·朱義權·梅電龍·趙雪岑·楊賢江·黃正厂·林鈞·黃成緯·光明父·郝兆先·徐偉·劉重民·梁日清·韓覺民·吳庶五·沈雁冰·曹元標·張振亞·鄭觀松·余澤鴻·丁曉先·梁閏放·劉瑞州·劉竹賢·劉尊一·張永和·鄭明德·門啓東·陳伯堅·朱縕山·張友舜·方家年·汪湘岑·程仰山·曹國瑞·王文彬·周紹箕·戴仁興·謝强生·楊之華·王甫廷·劉峻山·李光華·李善甫·李玉棠·唐寶珊·盧廷芳·陳煥·王振芳·盧昌佑·李戈達·劉子明·宋玉門·練誠·陳楚鏞·顧鏡瑛·陸倫華·周嘉·朱正·倪阿狗·楊長民·裘慕平·趙仁達·陳英士·楊再興·胡澄·劉絡偉·趙慕蕎·安廸生·朱玉振·余貞女·王仁芳·陳仁·曹國斌·居錫璋·吳良元·印書麟·馬天恨·吳秀道·楊濟寶·鄭福奎·王鴻昌·鄭松友·葉嘉齡·錢富海·金國樑·吳守沅·章壽昌·李作仁·袁仰安·李劍虹·路式導·陳維東·黃圖·施澤民·朱壽昌·楊星平·高秉維·丘瑞曲·王星垣·李偉·陳序倫·朱元智·程賡明·張光華·熊天荊·蕭世效·蕭仲岩·范濟舟·唐德潛·劉清如·徐亮劉·邢世光·宋蘭林·高芝生·周伯端·鄭天任·雷道哀·葉溢·強可震·林澤·李希英·劉克明·歐陽漢·費清·陸震·袁晉卿·劉鵬州·梁日青·黎鐵豪·陳翰明·孫鐵海·葉昇興·周作新·周一斗·邱統燧·馮丹白·袁化林·宋鳳祥·孫才良·周贄文·鄭利翔·徐德福·馬有軒·徐時惠·黃承鏡·羅潛淵·劉積銓·張秉麟·王祿榮·廖家礽·龍家海·龍潛·雲兆鮮·韓華民·王景珠·張考威·郭鴻·吳廣·烏家良·顏夢屏·李士林·汪裕光·沈田賓·陳心眞·許亦才·楊耕·張善述·王荃·吳樂韶·張漢傑·沈孟山·周顯·顧治本·朱克雄·王體清·劉葆民·潘家驊·古德忠·裘昌·鄭森·林蕃·劉少成·林松·黃克熙·黃樹芬·林振聲·張君晃·

中國國民黨上海特別市滬黨委員會、

承頂聲明

茲有東武昌路六百〇九號門牌太白酒家徐記店東曾慶徐君另有高就自願將該酒家頂與興號承受當日銀店兩交如有太白酒家及曾慶徐君經手往來一切賬欵概歸曾慶徐負責料理與興號無涉特登報聲明

萬國儲蓄會總行

購置各項有價證券及各項抵押品等為儲戶之保障

結至西歷一千九百二十七年七月三十一號止

項目	金額
市政債票	
上海公共租界工部局債票	洋一百六十二萬一千三百四十二元五角八分
上海法租界公董局債票	洋七十八萬二千一百二十元一角二分
[illegible]	洋八萬五千七百七十七元七角八分
[illegible]	洋二十二萬九千八百二十三元四角五分
天津英租界工部局債票	洋三萬六千零八十二元四角三分
各公司債票	
上海自來水公司債票	洋七十二萬零四百六十四元九角二分
[illegible]	洋十九萬二千七百三十三元七角一分
[illegible]	洋二萬四千六百五十七元四角五分
[illegible]	洋七萬一千七百零七元四角七分
[illegible]	洋四萬三千百九十元四角四分
[illegible]	洋一萬零七百二十九元五角四分
[illegible]	洋三萬零二百七十四元五角五分
[illegible]	洋二萬八千六百七十元
[illegible]	洋六千八百元
[illegible]	洋五千二百五十元
[illegible]	洋七萬三千八百八十二元五角二分
各國公債票	
[illegible]	洋十二萬四千九百九十二元四角九分
[illegible]	洋二十三萬三千六百四十三元零六分
[illegible]	洋一十二萬零四百六十四元九角九分
[illegible]	洋一萬六千四百四十一元九角三分
[illegible]	洋十萬元
[illegible]	洋六萬五千一百六十六元四角八分
[illegible]	洋六萬八千九百五十七元九角七分
[illegible]	洋三十一萬零四百九十三元五角三分
國家公債票	
中國政府發行英金五厘善後借款債票	洋一百十九萬六千三百八十三元四角三分
一九二五年中國政府發行英金五厘債票	洋一百零一萬八千三百十七元八角九分
一八九六年中國政府發行英金五厘債票	洋十一萬三千一百五十一元一角三分
實業公司股票	
上海[illegible]公司優先股票	洋四萬八千一百三十六元一角二分
上海[illegible]公司優先股票	洋九萬零五百八十一元九角四分
上海[illegible]公司股票	洋七萬三千三百九十七元八角
[illegible]水泥公司股票	洋一萬四千八百十二元五角
上海[illegible]股票	洋十五萬四千一百七十三元六角一分
房產及地產	洋二百七十八萬八千三百十一元三角四分
房產等抵押借款	洋二百六十九萬九千七百八十二元一角六分
各儲戶單會抵押借款	洋六百六十二萬八千九百三十八元一角五分
共計	洋一千九百六十二萬八千五百四十八元六角五分

以上各項債券及抵押品等均有息有價由匯豐銀行及東方匯理銀行出立收據代為保存並經中西董事及稽查員查賬專家薛適羅查對無誤

接要聞

三十一軍軍長鄭紹虔、二日上午一時專車赴滬、隨車出發、有九十三師司令部及工兵砲兵特務各營、第十一軍參謀長樊鍾池、一日由滬附六次車來杭、當赴軍事廳晉謁周軍長、陳商軍事、寓湖濱旅館、駐筧橋警備師第一團一營、前日由駐西湖、其二三兩營、昨亦開駐西湖、並聞該團現奉令調赴蘭溪駐守、待團長已在預備全團開拔、二十六軍第二師師長斯烈、奉令任為浙江政務委員、兼民政廳長、工商各團體去電歡迎、頃悉斯因前方軍事重要、已赴常鎮布防、蒞杭之期、尚須有待、(雁二日)

寧波 鄞縣縣政府昨接浙江省政府來電、略謂征收房租、原定城廂市房屋、月租滿三元者起征、鄉鎮村落免征、現因民情艱苦、原定辦法偏枯、經本政府議決、改為不論城鎮商舖住戶、凡月租滿十元者起征、其自產估租有爭執時、由商會公評解決、鎮場標準、以向來設有商會或商務分會者為斷、其餘鄉一概免征、

寧波市政府羅市長、以寧波市範圍、已定東至江東鎮東橋、北至江北岸孔浦及莊橋、南至南郊段塘、西至西郊望春橋、市圖刻已繪就、昨已正式具呈省政府備案、

本埠中山公園籌備處工程股、以工程進行、不容稍懈、決先將運動場即日着手進行、舊道尹公署大門二口、待常會通過後、即行拆卸改造、

奉化建設委員會已成立、委員為江西漢毛中丹方濟川董元昌郎顯亭五人、顧問為毛宗驥周宏浩等數人、聞第一項着手進行事件、即為升高斗門橋云、

各地通信

無錫 ●令飭保護水準測量● 太湖流域水利工程處水準測量隊長黃德純顯明照、奉令來錫測量、即日起、由高橋向江陰縣屬之泗河口實施水準測量、函請縣政府飭屬保護、俞縣長接函後、昨日令行公安局飭屬一體保護、茲錄原令如下、為令行事、案准太湖流域水利工程處水準測量隊隊長黃君德純顯君明照函開、敝隊於本年八月一日奉處令內開、照得本處實行水準測量、定期八月初旬出發、前往青浦吳江無錫武進宜興溧陽長興吳興八縣陸續施測、除分令各該縣長飭屬保護外、合行令仰該員等即便遵照此令等因、現敝隊已到貴縣轄境、即日由高橋起、向四河口實施水準測量、相應函達、請煩查照等因、准此令行令仰該局長即便知照、轉飭所屬一體保護為要、此令(山三日)

湖州 ●賭匪拒捕劫械毆警● 吳興北門外東窰頭地方、近有大批巢湖幫人、設場豪賭、昨經縣警所派警三棚、荷槍往捕、詎賭匪早經聞風戒備、迨至場逮捕時、相卒蜂擁上前、竟將警察包圍、劫槍毆辱、結果有四警負傷甚重、一警失踪、餘皆狼狽而返、當局已分令嚴緝務獲究辦、

●縣政府職員已委定● 吳興縣長黃蔚競、履新後、已將內部職員、分別委定、總務科秉民治科長陳履初、科員聶炎棣、科房培森、財政科長陳伯器、科員沈汝毅、陳國蔚教育科長梁圻、科員包㭎、陳兆盈、建設科長黃伯晉、科員徐謨會計陳豹岑、陳沛若、庶務黃建新、周國泰、收發黃英沾、鄧聽得(修一日)

青浦 ●九七紀念之籌備會● 八月二十八日、縣黨部召集各團體代表、開九七紀念籌備會、出席代表三十餘人、主席馬家振、紀錄胡秉鉞、先由周特派員演說目前時局的近況、殘餘軍閥的不足畏懼、及國民革命軍現有之實力、不可輕信謠言等、討論結果、一、組織九七紀念運動委員會、推舉縣黨部縣農協會籌備處等十一團體組織之、二、召集市民大會、三、經費由各團體共同負担、最高數為一百九、四、於本日下午二時、假縣黨部開第一次九七紀念運動委員會、出席委員十餘人、開會如儀、主席邢子毅重要議決案六件、(一)本會分總務宣傳二部、總務部分會計庶務三股、宣傳部分編輯演講游藝三股、(二)推縣黨部任總務主任、初中任文書、教育局任會計、商協任庶務、縣農協任宣傳部主任、縣二校任編輯、縣一校任演講、三民教育館任游藝、(三)明日起下午三時至五時、須派代表來會作工、(四)九月七日在體育場開市民大會、並遊行、(五)九七晚上請三民教育團參加游藝、(六)所用標語由宣傳主任擬發各團體、

中國國貨得一友邦 准許專利第一聲

天廚 味精

美政府專利執照

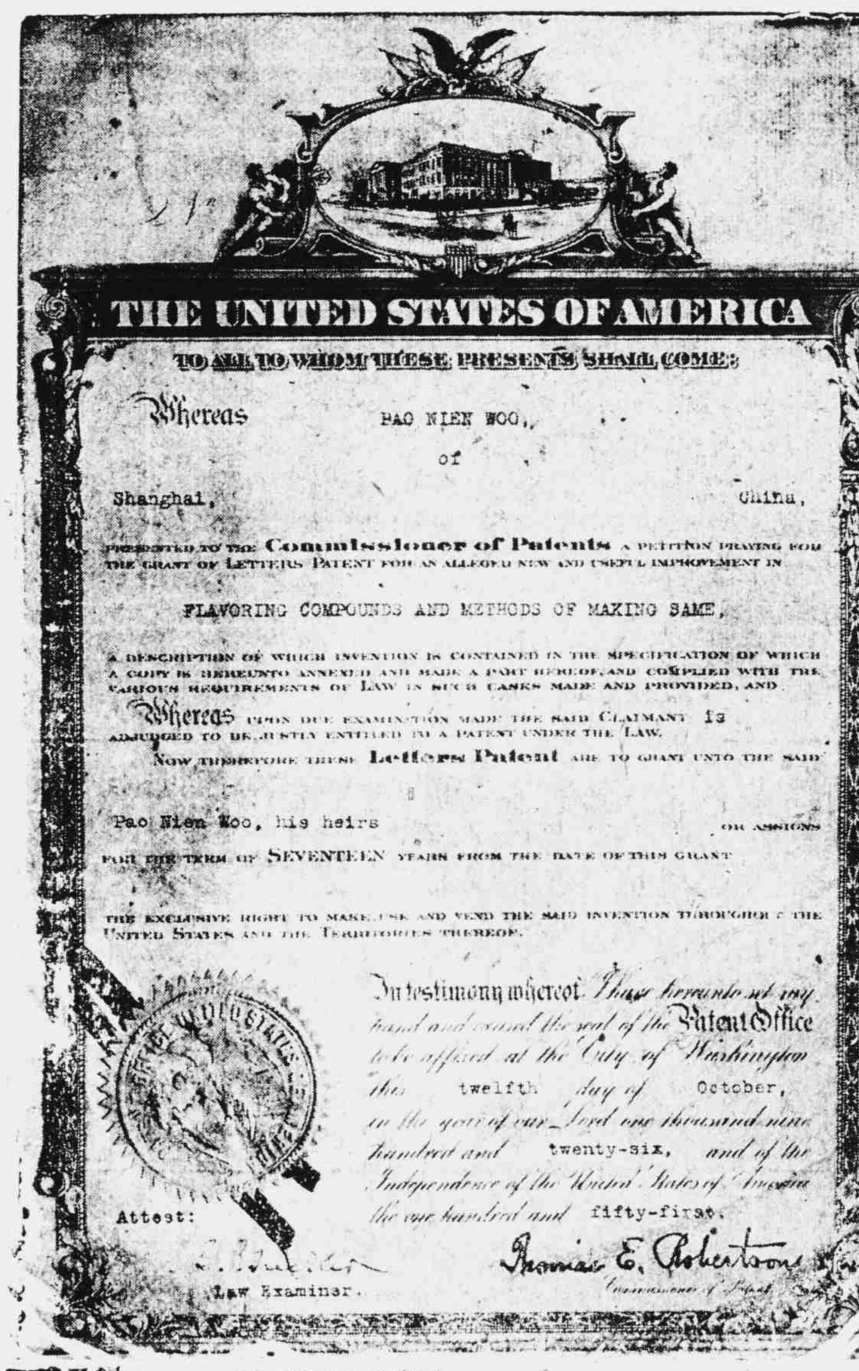
THE UNITED STATES OF AMERICA

TO ALL TO WHOM THESE PRESENTS SHALL COME:

Whereas PAO NIEN WOO, of Shanghai, China,

PRESENTED TO THE Commissioner of Patents A PETITION PRAYING FOR THE GRANT OF LETTERS PATENT FOR AN ALLEGED NEW AND USEFUL IMPROVEMENT IN

FLAVORING COMPOUNDS AND METHODS OF MAKING SAME,

A DESCRIPTION OF WHICH INVENTION IS CONTAINED IN THE SPECIFICATION OF WHICH A COPY IS HEREUNTO ANNEXED AND MADE A PART HEREOF, AND COMPLIED WITH THE VARIOUS REQUIREMENTS OF LAW IN SUCH CASES MADE AND PROVIDED, AND

Whereas UPON DUE EXAMINATION MADE THE SAID CLAIMANT is ADJUDGED TO BE JUSTLY ENTITLED TO A PATENT UNDER THE LAW.

Now THEREFORE THESE Letters Patent ARE TO GRANT UNTO THE SAID Pao Nien Woo, his heirs OR ASSIGNS FOR THE TERM OF SEVENTEEN YEARS FROM THE DATE OF THIS GRANT

THE EXCLUSIVE RIGHT TO MAKE, USE AND VEND THE SAID INVENTION THROUGHOUT THE UNITED STATES AND THE TERRITORIES THEREOF.

In testimony whereof I have hereunto set my hand and caused the seal of the Patent Office to be affixed at the City of Washington this twelfth day of October, in the year of our Lord one thousand nine hundred and twenty-six, and of the Independence of the United States of America the one hundred and fifty-first.

Attest: Law Examiner. Thomas E. Robertson Commissioner of Patents.

▲為國貨中最經濟 ▲最省時的調味妙品

本廠創製味精、為調和食物滋味唯一要品、出品之初、會經北京農商部、頒給褒狀、內務部給予化驗證明、證許為有益衛生、並經滬埠中西各大化驗室、贈書有明證、又歷得國內外各大商埠賽會給以最優等獎憑多蓋、且於去歲又得美政府准許專利之件、美國於食物衛生最稱注意、於此益見本廠產品之精、質地味鮮之價值焉、溯自發行以來、仰承愛國人士踴躍購用、莫不稱為調味品中首屈一指者、當茲提倡國貨之秋、尚望各界熱心同胞、加意提倡、藉塞漏巵於萬一、豈獨敝廠之幸耶、維祈公鑒 上海福建路四百五十二號

天廚味精廠總發行所謹啓

江逢治痧藥水

夏天!!急痧流行 性命!朝不保暮

所以(大商店)(大工廠)(家庭)皆於此時預購著名可靠之痧藥水以備將來救人救已之用

係德國醫學博士……江逢治根本治疫之經驗……親自配製

夏令急痧流行之時、其來快若雷電、本醫生雖挨戶醫治、仍顧此失彼!故製成此水、發行五年之久!五分鐘內起死回生、本醫生負責保險!故用此水急救痧症者、猶如本醫生親臨診治、萬妥萬當!近日各大公司皆前來訂購以求公眾性命之安全;因此水之信用、從本醫生經驗而來!非市上投機性質之劣痧藥水可比!最近:商務印書館亦來信訂購!

商務印書館

向本公司訂購痧藥水之來函

茲將原函影印于下!

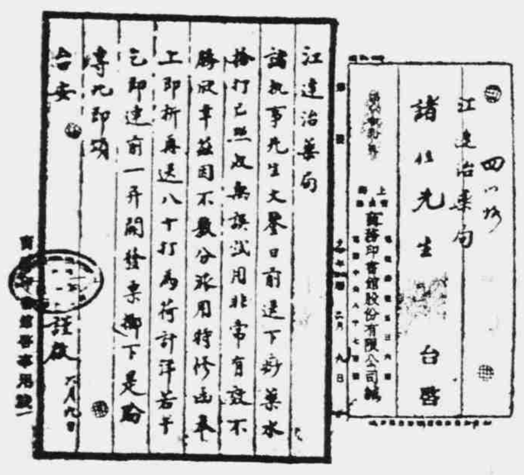
江逢治藥局 諸執事先生大鑒 日前送下痧藥水 捨打已照收無誤 試用非常有效 不勝欣幸 茲因不敷分派用特修函奉 工即祈再送八十打為荷 計洋若干 已即達前一并開發 東掷下是盼 專此即頌 台安 拜啟 六月九日

四川路 江逢治藥局 諸位先生 台啓 商務印書館股份有限公司緘

江逢治痧藥水價目 每大瓶洋一角 每大打洋一元 躉購便宜 寄費另加

上海四川路A一三四號

江逢治製藥公司啓

各大藥房及廣洋貨店均有出售

女界良藥

女界寶 滋補榮新 陰虛養血

月月紅 通治帶生 經血瘀新

秋令要品

傷風和解藥	每瓶三角半
三陰瘧疾藥	大瓶六角 小瓶三角
金鷄納霜丸	大瓶四角 小瓶二角半
三陰瘧疾丸	大瓶六角 小瓶三角
萬應瘧疾丹	每瓶五角
霍亂吐瀉藥	大瓶四角 小瓶二角半
清香聞痧藥	圓瓶四角 扁瓶三角
糖衣奎寗片	大瓶一元 小瓶四角
辟疫太極散	每瓶三角
三陰瘧疾酒	每瓶三角
治傷風藥粉	每瓶二角半

總店四馬路 分店鐵大橋

上海五洲大藥房發行

各大藥房均有出售

花柳場護身寶

涉足花柳場、難免傳染 梅毒 淋濁 下疳 魚口 便毒 泡瘡 癬疥 橫痃 重則不能行動、輕則疼痛叫苦、服搽哈蘭士內服外搽六零六藥到見效、重者服搽數日即能恢復行動、輕者服搽數時即能消失痛苦、連服連搽、無論何種毒症、除根絕患、誠欲涉足花柳場者之護身寶也、

價目 內服六零六藥每瓶洋一元七角五分 外搽六零六藥膏每盒洋一元 樣盒二角

上海四馬路中太和大藥房總發行

國內外各埠分店及各大藥房均有出售

惜餘春慢　慈仁寺松

北堂

閣談昆盧樓棲玄鶴共道二龍盤此陳編女直古句漁洋合證舊皇碑蕭寺何坤海桑老鳳潛姿老虬潛勢祗重新詞屋猶尊炎武冀型多士　僧不見徒倚空廊嗟宗生晚未覩當年久翠前亭四柿別院三槐以解冷人詩意誰補雙株丈長淺護經魚餘釀花裏憶蒲團消夏蒼蒼秋氣獲髯挓地

鞋裝

草草

近日婦女鞋裝，可謂愈出愈多，愈多愈妙，五光十色，幾令人目爲之炫，若緞製，若皮製，若繡花，若鏤花，緞之顏色異，而皮之顏色亦不同，以皮革而製成此多種顏色，以皮革而鏤成此多種之花樣，亦可謂極裝束之進化矣，余生二十餘年，所見鞋裝之遞變，憶不勝憶，卽布鞋緞鞋，其顏色之趨向，花樣之變換，亦幾於紀不勝紀。就最近言，歐風浸淫，女子多已棄布緞之鞋，而穿皮鞋，而鞋之尖，務取其細而長，鞋之跟，務取其圓而高，鞋底足心處，務取其凹入，故一經穿上，則六寸圓膚，以鞋尖鞋跟鞋心三部之鑲成，豐隆突起，鬼蹙不足以喻其突，回鏤容鞋面，令足部成半裸之狀，使其豐腴之足美，不爲鞋所掩抑，蠻靴點地，的的成聲，曩日弓鞋細碎之聲，已不復能容於此進化之時代矣。

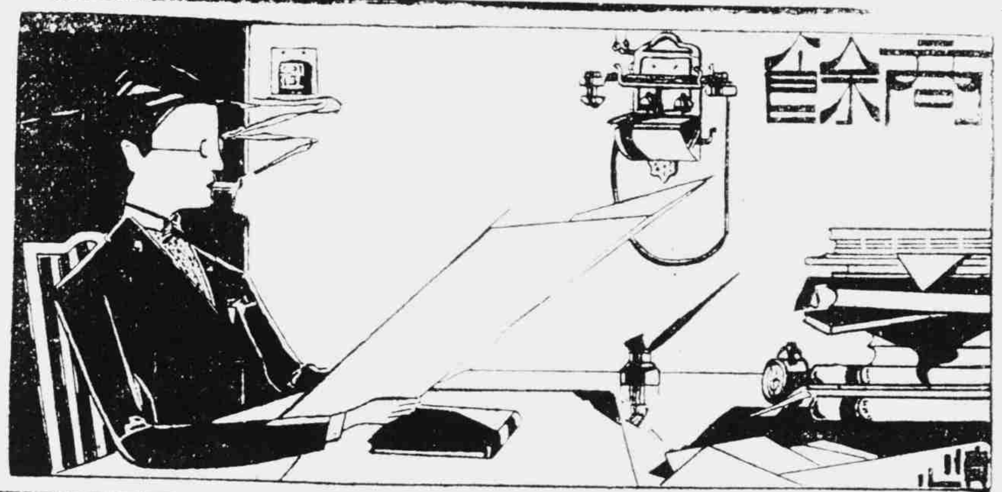

消夏雜記

錢步恒

(三)賞月的一瞥

『明月何皎皎，照我羅幃』好夢初醒，月光從紙窗的槐樹葉中透過玻璃窗照得滿屋都是白光；一切似浸在依稀的夢景中，幽靜冷淡，覺得美極！我心也與之俱化了！奇怪！這樣的美景，這樣的良夜，爲引逗著一種不自然的空曠渺茫無名的「憂愁」，「不能寐」，于是「攬衣起徘徊」。」

綏中喇嘛風俗談(中)

無愁

殿後有塔，名蘇婆而哈，卽大喇嘛蛻處，山之半，僅一小殿，名蘇沒，繚以周垣，南啓一門，東西與北，皆有配殿，殿中供者名死窖聖，類牟尼，左供阿亦爾馬儀，類普賢，右供紅勝撥帝蘇，類觀音，其山無石，而有石子，登部長以潔白曬潤者，各集一堆，名阿保，高丈餘，列山上，自王以下，皆有歲之初夏作醮，或三日，或一月，前期以佛頭如盂者，銀足承之，盛水用酒或白糖，供於殿上，佛頭盂背，厚可寸許，不類人之髑髏也，經有三卷，皆梵文，誦或以百計，以千計，亦時時作樂，樂器俱用銀，以人脛骨作管，銀箍承其上下，吹之聲如清角，誦經畢，取佛頭盂中水，入以匙，分之，自口至頂，用手婆娑，爲發福也。

治兒

桂友

二

他離家已有幾時，他的生活受自然支配，結果也就安靜了，雖然來時也感覺一種局促。

他讀在校中，住在母舅家裏，伴着他固有的聰明，學校中的功課，每日只用去一時半的功夫來預備，其餘的時候，只同表妹厮混，像他們都未解世情，不知戀愛愛情的名目，他們只互相投契，而且是天眞的：他們在園子裏閑游着，伊要去了，伊走到盡頭去處，一株玫瑰樹，點綴此鮮紅嬌媚的玫瑰花迎着伊嫣然微笑，她也微笑了，用手拈着花枝，看那花兒微顫；她披在額上的髮也微顫的迎着風吹，她低下頭去，和花接吻，却回過頭來，遠望着他，似羞似怯，她疾轉身驅，憨跳的隱過花陰……這是他們的生活，他們雖然感覺到這是美滿的生活，但沒有那愁慘的對象，他們自然的享受也不表示些什麼。

在學校中放春假的一天，他空閑得沒事可做，表妹到城內去了，他坐在書桌上，偶憶起他母親臨行時的話，使他悵然，他默憶有否違背母親的教，他想：——

『近來的功課，未免自欺，在母親的意，不僅是希望他於教員問他功課時，能站起來，答得出，母親的希望，是他早日能立足社會間呵！』

他發憤的取過書來。

『學校中的功課是何等延遲的進行，還是自己練習的較好』

說着，早琅琅的讀去，但當他僅讀過三篇，他用筆劃書桌面，他的精神疲倦了，禁不住那雜亂無章的思想，他玄想着：——

『未免可笑！像阿楊這種人，也來讀書，年歲不少，日日回不出功課，情願挨罰，還儘愛鬧』

他這樣想着，不覺聯想到全校的同學，對每個同學，都閉着眼來抽象他們的困苦情形——被先生問住站起來而答不出，面紅耳赤的情形——不禁嗤的笑了，他又想到，教員當大家面前贊揚他，那時的得意，他便很自負，他再想……思想已複雜，而且眼皮已疲倦得要自動的蓋下來，再不想唸書，他把書擲開道：

『我比起他們，是不愁不能立足社會的。』

表妹已回來，在門口呼着「哥」。手裏拿的蘋果，醉紅的鮮艷和他臉一般的可愛，他拉着她的手，要奪蘋果，她笑着避開，用手劃着面龐，羞他，兩條指痕，現出白玉似的膚澤，他走過去捉她，至終被他捉到，她小羊一般的，伏在他懷中笑倒，他捧過蘋果接吻，再向她臉上吻時，她已掙開，他們二人，攙成一圈，向園中去了。

天南零拾

五羊少年

▲奇女子

香江有奇女子者，似爲神女一流人物，其姓氏不詳，人咸以奇女子呼之，當局以其行動過奇，令其出境，奇女子因搭俄國皇后輪赴滬，臨行，有男女友人數十，送之登輪，別時，奇女子對到送諸客，各贈照片一幀，揭視，固其自攝之全身照片，赫然盡裸，全身之曲線美，完全顯露，欵式姿勢，各客所得者不同，有某女士得其一幀，神態尤冶艷，探奇者爭欲瞻仰，某女士秘不示人，如此贈品，不得不謂之奇矣。

▲磁裸美

前年在廣州時，曾在大新街最大之瓷器店中，見有裸體美人白瓷玩具一對，作美人騎獅狀，高約一尺，美人之身體骨格，凡位置凹凸，曲線之美，明明西方美人也，而五官則華人也，髮髻則光緒式也，雙足則三寸金蓮也，甚至所騎之獅，與動物園及標本圖所見相同，又近似埃及神話中故事焉，俗稱人爲南北，物爲東西，此則既不像南北，亦不像東西，然其實除頭足外，皆仿自西式者也，關係在江西定造者。

菊花與古人(十八)

澹雲

▲古人的菊花感想

(八)　明代吳夢陽對菊的感觸

—詩—

明代李夢陽先生（不是東陽）有一首詠菊詩，道：

「白雁獨橫秋。黃菊伴醉遊。眼看風物換。愁殺仲宣樓。」

他對菊花感觸起思親，思鄉的念頭來。那末，他並不是不愛菊花，是恨不在家裏看牠。他不是愛伴菊花，是在外無伴時不得不伴他好一慰心懷。區區二十字，他的意思盤結無窮，叫我們讀了覺得含蓄有味。也算得一首名作啊！

金鼠牌香烟

各紙煙店均有出售

華成煙公司

冠生園著名

荳沙月餅	每盒二磅	洋五角六分
荳蓉月餅	每盒二磅	洋五角六分
蓮蓉月餅	每盒二磅	洋八角正
棗蓉月餅	每盒二磅	洋七角六分
五仁月餅	每盒二磅	洋六角八分
金腿月餅	每盒二磅	洋八角四分

品名繁多　葷素俱備

美術紙盒　非常矜貴

總店棋盤街　支店南京路　老店九畝地

保險與公估(六)

倘君子對于公估有懷疑或不明之點可來函或面詢本行當竭誠以告

蓋本行已預備一切爲君利益之保障

華益中拍賣行啟　北京路一〇七號　電話中央七〇五九

久咳成癆

咳傷肺日久成癆查治癆必愈之藥迄今外國醫藥所有者尚無發明目下只有唐拾義大醫生久咳丸直接有革咳除痰之效間接有防癆保肺之功正本清源舍此莫屬每瓶一元〇此丸每瓶附驗眞劵一張交回或寄回本廠可換圖畫一張無劵是僞請勿誤購

上海愛多亞路廣西路角　父子大藥廠

早晨康健法

早晨爲全日工作之始倘服(百齡機)三片勞心者不傷腦筋勞力者不傷筋骨因(百齡機)藥片腦筋與筋骨並補勞則補之病由何起

午中康健法

每日三餐惟午餐最豐油膩雜進只圖一時適口但胃弱者竟因此而致病蓋油膩最難消化停留胃中百病斯起倘午飯後服(百齡機)三片補助消化非但百病無憂日能藉藥力得五穀之滋養

夜晚康健法

終日勞苦全靠一夜安臥晚飯後服(百齡機)三片寧神補氣安眠酣暢永無失眠之症不論男女老幼服此試行一二月永無症病之憂長保康健之樂試服三天立見奇效

百齡機

小瓶一元每打十元　大瓶二元每打廿元

各大藥房均有出售　外埠函購郵票通用

上海愛多亞路　九福公司發行

注意

認清盒上標識　不要買冒牌貨

美女牌在香煙中如鶴立於鷄群有冠絕一時之榮譽至成其名者皆愛國之同胞也

中國南洋兄弟烟草公司

商業金融

金融

金市忽轉疲萎

▲價跌兩餘無大變化

昨星期五、大條銀近期縮另六二五、遠期縮一二五、美銀小去一二五、標金忽轉疲萎、惟尙無特殊變化、賣戶見黯、外匯略見衰落、各號均稍售出、早間金價降二兩零、蓋大條及美銀微縮、並聞與行私電、銀價反長一二五、故人心遂低、是後高而復低、計有一兩餘回旋、午後略加數錢、最後收盤較前天回落一兩二錢、乃上日二次漲爲八十七兩四錢、倘難站住之預兆也、今將全市過去概況詳叙於後、十月期開盤計二百八十五兩三錢、已跌一兩二錢、繼爲八十四兩三錢、九點十餘分加至八十五兩、華商銀行曾買日金七八半、後又回至八十四兩六錢、先令開出時爲八十五兩二錢、掛價如故、內盤平平、十點零減至八十四兩八錢、復以朝鮮買日金七八五六二五、向購須要七八六八七五、正金買英金四五萬鎊、二個五辦士七五、十點半高至八十五兩六錢、繼因廣帮賣出、衆之華商銀行買七八半、既而正金買七八三七五、七八半可結、故降去一兩三四錢、十一點念一分計八十四兩二錢、未幾時銀行對做七八四三七五、正金買念萬元、價同、旋加爲八十四兩七錢、午刻收市八十四兩六錢、下午開出八十四兩五錢、後爲八十四兩三錢、俄而回高一兩、二點四十二分計八十五兩四錢、銀行吃進日金七八五六二五、嗣則平平、二點後忽挫、日金銀行互相成交七八半、七八五六二五可結、市面似疲、三點三刻爲八十四兩五錢、往後復加數錢、計日金七八半可售、迨四點卅分收市、計三百八十五兩三錢、較上日計降一兩二錢、最大價三百八十五兩六錢、最小價八十四兩二錢、僅計一兩四錢上落、結價九月份三百八十六兩、十月份八十五兩、補水終日同爲三百八十六兩、飾金仍兌五十八元云、

外匯略現鬆象

▲華商稍有拋出爲數不鉅

昨(二日)接英倫來電、中國售出、印度買進、市面平定、大條銀近期已縮另二六五、遠期縮一二五、同爲二十五辦士一二五、(合英滙平二先令五辦士六八七五)美銀小去一二五、計五角四分三七五、英對美減另六二五、計四元八角六分一二五、美對英小去三十二分之三、計四元八角六分〇六二五、日英仍計一先令十一辦士三七五、日美四元七角三一二五、倫敦先令二個六辦士、縮一二五、又本日十點四十分路透社、日美小去另六二五、計四七一八七五、日英仍爲一先令十一辦士三一二五、電通社九點五十分、日美出入未更、計四七一八七五至三一二五、日英一先令十一辦士三一二五至三七五、十二點二十分說下午二點四十分電均無更改、市氣頗平、昨本埠滙豐掛牌、各匯一無變動、惟銀行內盤稍鬆、華商方面略有拋出、但爲數不鉅、華商及日商銀行均有買進、計日匯二百萬元、英金十萬鎊、美金稀少、結果比上日計英金長另六二五、美金長一二五、日金減去二五、人心側挫、茲將成交列下、計懋業買正金鈔、於早晨買進日金三四十萬元、價七八半、朝鮮進十萬元、七八五六二五、懋業買五萬元、七八半、正金買十萬元、七八三七五、又二十萬元、七八四三七五、興業與大陸對做五萬元、價同、正金買先令五萬鎊、二個五辦士七五、又一萬鎊、二個五辦士八一二五、下午和豐買日金十萬元、價七八五六二五、中南賣與滙業十萬元、七八半、

▲英匯　揭布仍爲二先令五辦士半、內盤似長、一日間不過另六二五升縮、交易不甚、十一月份初結二個五辦士七五、以後似軟、計二個五辦士六八七五、午收復爲二個五辦士七五、下午相同、買價上午二個五辦士八一二五、後成交二個五辦士七五、午收仍計八一二五、下午無異、市氣平定、

▲美匯　揭布未更、計五十九元七五、內部尙平、祇一二五上落、交易寥寥、十一月份向結六十元〇二五後改爲六十元〇一二五、午收六十元二五、下午同爲六十元〇二五、進價上午六十元〇三七五、以後六十元〇二五、收市及下午同爲六十元〇三七五、市況頗平、

▲東匯　掛價未更、計七十九兩、內部晨開即低、以後似平、午時復萎、下午略俏、計有一八七五盤旋、華人略拋、十一月初結七八六二五、十點後七八六八七五、十一點後七八半、收市七八五六二五、下午七八六八七五、繼爲七八九六二五、收市七八六二五、買價早市七八半、掛後七八五六二五、復又跌至七八三七五、午刻七八四三七五、下午七八五六二五、時爲七八四三七五至七八半、收市相同、市況平平云、

	昨日早市	前日早市
英國電匯 先令辦士	二、五・五〇	二、五・五〇
英國[illegible]	二、五・[illegible]	二、五・[illegible]
又四個月	二、五・七五	二、五・七五
銀行[illegible]	二、七・五〇	二、七・五〇
[illegible]	二、七・八一二五	二、七・八一二五
[illegible]	二、七・六二五	二、七・六二五
以上合規銀一兩		
日本電匯 以上合規銀百兩 金元	七九・〇〇	七九・〇〇
美國電匯	五九・七五	五九・七五
又四個月	六三・二五	六三・二五
法國電匯 法郎	一、五三五(無市)	一、五三五(無市)
又四個月	一、六五五(無市)	一、六五五(無市)
德國電匯 新馬克	二五一	二五一
印度電匯 羅比	一六四・五〇	一六四・五〇
和蘭電匯 盾	一四八・七五	一四八・七五
意大利電匯 利拉	一、一〇〇	一、一〇〇
瑞士電匯 佛郎	三一〇	三一〇
香港電匯 以上合港幣百元 兩	八〇・二五	八〇・二五
新加坡電匯 以上合新加坡幣百元 兩	九四・二五	九四・二五
倫敦大條 近期 辦士	二五・一二五	二五・一八七五
又遠期	二五・一二五	二五・二五
紐約銀價	五四・三七五	五四・五〇

商況

力竭聲嘶之公債多頭

▲大戶拋賣來勢猛烈　▲連日暴落無法撐持

九六公債開盤十七元一角、收盤十七元三角、

(本社北京日電)

昨日本埠公債市況、仍有一落千丈之勢、場上交易、推某大戶放出獨鉅、多頭大致力竭聲嘶、一無法想、祇可袖手旁觀市價之暴跌耳、頭盤初開、買聲亦甚囂張、七長回好半元餘、整六以拋出者踴躍、價格略小、二盤賣勢轉盛、惟買方尙可維持、市面盤旋、最後亦不過五六角之差降、午後場上大衆均以個人之觀察、料及市價之有劇動、於是人心虛浮、情勢一變、開盤後、果然賣風大熾、各債遂一律大跌、收盤賣聲更盛、較前日猛跌四元、收市後、各方了結頗多、暗盤較掛牌更小二三角、共計成交期貨達二百七十一萬元之鉅、爲本届所未曾有、內計整六佔一百十七萬五千元、又現貨三萬五千元、七長期貨佔一百五十三萬五千元、現貨一萬六千元、又成交本所股十股、掛牌仍爲二十元、統觀昨日市面、在前市以多頭之勢力看來、市價可不至如此之猛跌、惟在午後、人心忽轉、某大戶拋出反更見旺盛、一般客戶又舞趨於了結、多頭遂因此無力競爭、市價亦因此一瀉千里矣、查某大戶近來拋出期貨、合七長整六兩項計之、當在三百萬元左右、欲市價之看好、實可得乎、

▲七長　現貨爲三十九元五角、比前市小二元八角、比前日竟跌五元半、九月份爲三十八元三角、比前市小四元二角、比前日則小四元、成交一百十四萬五千元、十月份爲三十九元二角、比初開跌小四元半、比前日則續跌四元、成交三十九萬元、

▲整六　現貨爲四十一元、比前日續小四元半、九月期初爲四十四元七角、終爲四十元〇八角、比前日小四元、成交七十六萬五千元、十月期爲四十一元一角、比前日小去三元九角、成交四十一萬元、

滬甯路匯兌即將恢復

昨日上海銀行國內滙兌行市報告云、天津來電、中電又漲一兩、洋厘扯申再高、掛牌行化爲一千零五拾七兩、洋匯上漲一元、爲一千另零八元、今日常錫蘇一帶已可酌滙小數、但甯鎮通匯仍須時日、

貨幣名稱	匯價	比上日
天津行化	一〇五七・〇〇	不動
天津洋元	一〇〇八・〇〇	漲一元
北京銀元	一〇〇八・〇〇	跌一元
烟台銀元	一〇一四・〇〇	不動
青島銀元	一〇二一・〇〇	又
杭州銀元	一〇〇三・〇〇	又
蘇州銀元	一〇〇四・〇〇	又

厘價稍稍回漲

洋厘昨日早市七錢二分四五、較前日略漲、午市稍跌、計七錢二錢四三七五、銀拆早市一錢九分、午市一錢八分、小洋江南早午市均六錢二分七、粵毫早午市同、均爲五錢九分五三七五、銅元又放長一千五百文、價如下、

	昨日早市	前日早市
洋厘	〇・七二四五	〇・七二四二五
銀拆	〇・一九	〇・二〇
江角	〇・六二七	〇・六二三五
廣角	〇・五九五三七五	〇・五九四八七五
銅元	三八七、五〇枚	三八六、〇〇枚
衣牌	二、八〇七文	二、七九六文
角坯	二三一文	二三〇文
貼水	五〇文	五〇文

	昨日午市	前日午市
洋厘	〇・七二四三七五	〇・七二四二五
銀拆	〇・一八	〇・二〇
江角	〇・六二七〇	〇・六二三五
廣角	〇・五九五三七五	〇・五九五五
銅元	三八七、五〇枚	三八六、〇〇枚
衣牌	二、八〇七文	二、七九六文
角坯	二三一文	二三〇文
貼水	五〇文	五〇文

麩粉空頭從事抵補

▲廠家始終不肯拋出　▲近來深恐被其擠軋

昨日粉市上午開盤後、各月份市面、人心漸趨良好、因一部分之空頭鑒於廠家之搭住日甚、恐將來被軋、遂起而抵補、因此買氣一振、市面步漲、其實此種漲度、並非客帮之動辦、實因戰事關係、恐小麥之斷擋、致業內外之投機者、彷彿杞人憂天、大事活動、然投機者之敢橫提、則根據大廠家之不肯拋出、將多數之存貨、均爲扣住不出之所致、收盤結果、本月份較前日漲一分、九月份漲七厘半、十月份漲一分、十一月份漲七厘半、收盤價本月份爲二兩三錢六分、九月份爲二兩三錢七分、十月份爲二兩三錢七釐半、十一月份爲二兩三錢八分、十二月份同、及下午開盤、各月份初見平定、旋因買方了結頗多、兼江北一帶、不久有恢復交通之望、故人心又轉軟象、八九十三個月份較上午低落五厘至七厘半不等、觀察後步、如軍事進展之後、市面終難大好也、收盤價本月份爲二兩三錢五分半、十月份爲二兩三錢六分半、十一月份爲二兩三錢七分、其餘月份均未做開、

疋頭秋銷尙是疑問

▲市面尙未到發動時機　▲但秋銷貨轉瞬即過時

疋頭市面、所最關重要之秋銷問題、是否有發展之希望、實爲近日之最要關鍵、雖今庚天時較熱、發動自遲、然瞬即中秋、若在往年、幾在銷令之下半時期矣、近日雖各處似均有活動之象、是否能漸入佳境、殊未敢預言也、

東洋貨　日見活動、花色貨價無一不漲、白貨亦隨本廠貨而上騰、銷路以溫●紹●甬川●漢●粵等處爲多、長江下游因輪運多阻、一無交易、雙童鹿冲直貢呢二錢六分二五、獨雁一錢九分半、莫干山無貨、古城會貢緞一錢〇五、各種印花絨布自一錢九分至二錢一分半、羅緞三錢九分半、冲毛呢一錢八分半、月藍素下綢三兩六錢五分、洋紅標郭巨三兩七錢五分、白貨中之人頭細斜價又漲至七兩二錢二分半、

本廠貨　自經牛莊●烟台●天津●安東●四帮一再收羅後、價格步步見漲、客帮對之又未免暫停辦入、兼之美花報落、心思又爲之一挫、所以兩日來反少成交、惟本廠與浙江所去之各牌子貨似比較上週爲活動、各貨價格仍與週初所報市價相同、一無上落、

西洋貨　自六月間受抵制東洋貨之惠、頗形活動以來、趨勢總是價堅定而銷不多、靠氣又重重矣、西洋宏價始終不小、近日市上如斜紋羽綢二錢六七、洋冲直緞二錢二三、元素綢三錢以內、板綾尙能另星走動外、白貨中只靈龍駝布價已好至十一兩二錢五分矣、均屬東三省各處辦去、內莊漲落互見、亦無如何之生色、中秋後未卜能轉機否、

無所適從之煤市

▲特稅未解決前交易暫停頓

煤類特稅、據聞戴中央會議已議決、於本月一號起、實行取消、乃財政廳令煤捐總局、仍舊徵收、致煤業全體、與間接有關之絲廠、駁船等帮、莫明眞相、煤業全體、咸以担負太鉅、均有要求取消之會議、一方面派員調查洋棧下貨、並勸導未解決前、暫爲停止卸貨、致各店家無所適從、故近日市場交易、甚爲淸淡、而碼頭卸貨、亦有不便、因同業議決、須要求取消特稅後、始能卸貨、故大半遵守公會議決案、暫行停運云、

洋米市面復活動

▲兩路交通恢復……蘇杭●羣起●採辦●

昨日洋米市況因內地辦胃特暢、市形頗見活潑、全日開出亦有七千左右、江西客和因該省歲收豐稔、後首來源望多、日來已有三四千裝出、昨日市上開出機晚五百包、價十一元七角七分、又機早二百包、價十一元四角、早糙一百十包、價九元四角、洋米則開西貢二號三千包、價十二元一角、又一號一千七百包、價十二元七八角、小絞一千二百包、價十二元〇四分、敏富五百包、價十二元〇九角半、大絞二百包、價十二元三角、行情四角半、前市雖無上落、乃以內地各路如滬杭一帶、滬甯路之常錫帮均有裝辦、並有繼裝之心、故市形望好、實以日前交通中斷後、久乏裝去、近日待需甚殷故也、

洋圓鐵出路暢旺

▲兩日內共銷千担

新洋元就前昨兩日市場上之形勢觀之、頗現活動景象、除北路及本埠各廠購辦外、虹口五金業亦有大批收進、總計批開之貨、達一千担左右、開一吋以上之大花色、莨估六七百担、亦有數種花色、因現貨不足應銷、兼有外棧貨拋出、查近來外洋到貨甚旺、無論浦東及虹口各洋棧、悉有旺到消息、故售開之價、一時難望上漲、開沽:普通盤、四吩三兩八錢五分、五吩三兩九錢、六吩三兩八錢、七吩三兩八錢五分、一吋三兩八錢、大花色一吋二吩至三吋三兩八錢至四兩一錢不等、小花色二吩四兩二錢五分、二吩半四兩一錢、三吩三兩九錢五分云、

五金節前難發展

▲出路滯塞售價下跌

五金交易、邇來轉稀、蓋轉瞬中秋、各廠家客帮均須結束解賬、貨價因出路滯塞、頗足衰弱之狀、現如英鋼板●小白鐵●東白鐵●會司鐵●新鉛絲●元邊釘等、均有逐步下跌之勢、僅有少數同業、爲血本關係、尙在竭力掙扎、現市如半分七厘半鋼板、估四兩七錢半、一分四兩五錢、九十磅英貨小白鐵售九兩一錢半、一百磅九兩五錢、美貨九十磅九兩二錢半、一百磅九兩八錢、東白鐵三七尺八錢八分、三〇尺七錢五分、會司鐵三井十三兩八錢半、坤和豐裕均十四兩二錢半、新鉛絲十六號至二十號九兩、二十一號至二十五號十二兩、元邊釘三分十八兩、四五分二十五兩、六分二十七兩云、

白蓮蜜棗一跌一漲

白蓮昨據閩確快訊、白蓮地價步跌、六十元可進、故行家前批六十四元辦成之貨、均須虧耗、現申市粵港走銷尙佳、餘如台灣北路等處、均有採購、昨市高莊桶子白蓮粒大身干色佳者、叫售九十四兩、需要寥寥、中次者減兩許、趨勢軟弱、蜜棗因車阻來源暫斷、申市略升、特去胃不過呆呆、故無過漲希望、孰知池價因亦轉硬、反較此間爲高、昨據確訊、辦價忽漲二元、故行貨轉緊勢後、市面方有起色云、

絲頭市面悲觀

▲銷胃雖不弱售價一再跌

昨日絲頭市面、歐莊進胃雖不岑寂、惟抑價甚力、絲廠長吐跌至一百三十三兩、江北巾子二十六兩、其餘各貨、續遭下沉、市面前途、殊抱悲觀、近日祇日商收買白貨尙形暢旺、惟價仍疲、剝縣客吸收中身雙宮、銷數不弱、故市面疲之中略能立住、茲將昨日成交市盤列下、武林進無錫雙宮一百〇五担、價五十一兩、原田進短吐二十担、價三十九兩、海寧沈綸記進中雙宮四十担、價四十三兩、徐寶記進爛繭三十担、價三十兩〇半、

糖銷仍停滯不動

▲產區報漲…上週成交議調查

昨日糖市外電、古巴現糖價格未動、紐約期糖定期買賣業已改掉月份、其十二月份價、比前電升七分、明年度三月份升六分、五月份爲二・九九、爪哇現期貨各升一二五至二五、公會市場劃盤仍見沉寂、EO嘜昨劃價八兩五錢五分、念四號粗砂白糖七兩八錢至七兩七錢五分、二十號七兩五錢、次七兩四錢五分、成交甚稀、其餘各色交易更少、各處走銷依然呆滯、糖市前途、尙未許樂觀也、上月份糖市因走銷未暢、開盤殊鮮、抛貨則以對日經濟絕交之故、毫無活動餘地、即荷糖亦因市面衰弱、成交數甚鮮、僅德冰買定二千包、現糖約有交易、自日糖公賣後、陸續售出十餘萬包、茲列表如下、

現貨	公賣處售出
東白糖	一二六、三六六
東冰糖	三、一二〇
東赤糖	三〇〇
廣冰糖	五〇〇
古巴赤糖	五、〇〇〇
冰面青糖	三〇〇
荷冰	二〇〇
國貨青糖	一〇四一
又赤糖	一、四二一
又白糖	四八
又冰糖	一五〇
抛貨 德冰	二、〇〇〇

古巴糖 現貨	(美元) 三・〇〇
紐約期糖	(美元)
十二月	三・〇五
三月	二・九二
五月	二・九九
爪哇糖	(盾)
現貨八月	一六・二五
九月	一六・二五
十月	一六・五〇
十一月	一六・六二五
倫敦白糖	(先令)
十二月	一五・六
三月	一五・〇・七五
五月	一六、一〇・五
日本粗糖	(日元)
現貨	一九・七五〇
日本精糖 現貨	(日元)
鹽糖	二四・九〇
日糖	二四・九〇
台糖	二四・九〇

大阪砂糖 (日元)

	前市開盤	前市收盤	後市開盤	後市收盤
九月期	一四・九七	一四・九五	—	一五・九八
十月期	一五・二五	一五・二五	—	一五・三八
十一月期	一五・五九	一四・五六	一五・五九	一五・八五
十二月期	一五・六八	一五・七六	一五・六九	一五・七七
一月期	—	—	—	—
二月期	一五・八四	一五・九三	一五・八二	一五・八一

海參又開七十餘件

昨日炳昌號開出呂宋赤至七十餘件、義遠盞辦玉價九十八兩八錢、次九十兩五錢、出辦九十四兩、又次七十九兩、丁八十三兩一錢至七十五兩五錢、丁上七十三兩五錢至七十二兩、上大五十九兩一錢至五十八兩八錢、大中四十五兩七錢至四十兩〇五錢、中小二十六兩一錢、蓋辦赤四十八兩八錢、出辦三十九兩、丁上三十六兩二錢、上大二十九兩三錢、蓋辦虫參五十五兩九錢至六十四兩五錢、又同福和號開出單堆九箱、價三百六十九兩至三百二十六兩、

紗花益穩固

▲日商續辦棉花　▲美棉又報漲

美棉昨又發生猛力反動、一般視線集中於二角五分、故人心愈加振奮、本埠棉市較諸上日須大五錢光景、而廠商之活動倍形發達、其一種好現象、與視去年同時之情形大有雲泥之判、致促成如斯狀況、完全蒙外棉暴漲之影響、可無待言、但日商之收貨打包續縮不已、出口發動亦市面緊俏之一大原因也、昨日市上交易計滬益紗廠進西曆九十月份通州花一千包、價四十二兩半、又進九月份太倉花一千担、價四十兩九錢、又進現陳姚花一千五百包、價三十八兩七錢五、鴻裕紗廠進現陝姚花五百包、價三十八兩七錢五、又進九月份新姚花二千包、價四十兩、永安紗廠進現貨解新姚花五百包、價四十兩五錢以上、均送廠、武林洋行進西曆十一月份通州花一千五百包、價四十二兩二錢至二兩七錢五、東棉洋行進九月份火機花四百担、價四十一兩、均送打包廠、新姚花昨到八百包、解額二百包、餘六百包、由廣東帮辦去、價仍二十七兩二錢、陳花到一百五十包、未聞成交、

昨日棉紗走銷倍於上日、市面看高、人心僉同、良以中外棉市暫無鬆動之可能、核之成本愈高、以市上售盤而言、斷蝕竟至二十兩之譜、如再遷就、必將不堪設想、邇來市上交易雖佳、未聞大批廠開職是故也、然則市面不易下降、而有向上之根底、因事實上所許矣、昨日廣東長沙等帮共購進各牌粗細棉紗一千三百餘包、日商轉運至香港者二百包、賣價約漲一兩外、茲將帮口及數量行情列下、廣東帮購進各牌紗二百七十五包、計二十支三星一百五十八兩五錢無派司、十六支新八鐘一百四十九兩、十二支宮貴一百四十八兩五錢無派司、長沙水月一百六十八兩七十五、又炮台一百五十八兩二錢五、又牧羊一百五十九兩二錢五、十六支招財一百四十九兩、江西帮購進各牌紗一百七十五包、計二十支炮台一百五十八兩七十五、十六支寶鳳一百五十五兩、又鴻禧一百五十六兩、漢口帮購進各牌紗一百七十五包、計二十支立馬一百六十八兩二錢五、七八支日光一百五十六兩、四川帮購進各牌紗一百包、計十支金雞一百四十五兩、內地蕪湖野雞甯波汕頭牛莊等帮購進各牌紗三百餘包、計二十支雲鵬一百六十一兩、又鴻福一百七十四兩五錢、又電車一百五十七兩五錢、又五福一百五十八兩五錢、十六支老盜金魚一百四十七兩五錢、又新雙象一百五十三兩七錢五、又老雙象一百四十六兩五錢、二十四支招財一百四十六兩、十二支雙鳳一百五十一兩、十支紅魁星一百四十四兩、又醒獅一百四十四兩五錢、四十二支陽鶴二百九十七兩、日信洋行購進二百包、計十支金雞一百四十五兩、係運香港去、

九月一日紐約棉市始隨利物浦而漲後以估計利於買方及反動買進而益堅、計十月期爲二角二分八厘八、較前日大六十八個磅音、十二月期爲二角三分一厘六、較前日大六十六個磅音、一月期爲二角三分二厘、較前日大七十三個磅音、三月期爲二角三分三厘五、較前日大七十二個磅音、五月期爲二角三分四厘三、較前日大七十一個磅音、現貨爲二角三分一厘、較前日大七十個磅音、十月期最大價爲二角二分九厘七、較前日大四十個磅音、最小價爲二角二分四厘六、較前日大四十三個磅音、利物浦棉市十月期爲一一・八二辦士、較前日大・一九辦士、一月期爲一一・九三辦士、較前日大・一四辦士、現貨爲一二・零三辦士、較前日大・三一辦士、埃及棉現貨爲二〇・三〇辦士、較前日大・六〇辦士、孟買停市、大阪棉市九月期爲七十四元、較前日大二元二角五分、十月期爲七十三元九角五分、較前日大二元二角、十一月期爲七十三元三角、較前日大一元六角、十二月期爲七十二元三角五分、較前日大一元八角、一月期爲七十二元四角五分、較前日大一元七角五分、二月期爲七十二元五角、較前日大二元、三月期爲七十二元六角五分、較前日大二元一角、

▲紐約

	磅音	
十月期美金	二二・八八	(漲六六磅音)
十二月期	二三・一六	(漲六六磅音)
一月期	二三・二〇	(漲七三磅音)
三月期	二三・三五	(漲七三磅音)
五月期	二三・四三	(漲七一磅音)
米特令現貨	二三・一〇	(漲七〇磅音)
十月期最高價	二二・九七	(漲四〇磅音)
十月期最低價	二二・四六	(跌五磅音)

▲利物浦

	辦士	
十月期英金	一一・八二	(漲一九辦士)
一月期	一一・九三	(漲一四辦士)
米特令現貨	一二・〇三	(漲三一辦士)

大阪

	前市	後市
九月期	七四・〇〇	七四・四〇
十月期	七三・九五	七四・五〇
十一月期	七三・三〇	七三・七〇
十二月期	七二・三五	七二・七〇
一月期	七二・四五	七二・七〇
二月期	七二・五〇	七二・七〇
三月期	七二・六五	七二・七五

大阪棉紗現貨市場

金三馬	十六支	現貨	二二八・〇〇
赤彩	二十支	又	二三四・〇〇
福助	二十支	又	二四四・〇〇
美人	三二支	又	二九五・〇〇
綠鹿	四二支	又	三五八・〇〇

大阪三品定期市場

	前市開盤	前市收盤	後市開盤	後市收盤
九月期	二五五・〇〇	二五四・〇〇	二五四・七〇	二五三・三〇
十月期	二五七・一〇	二五七・七〇	二五七・四〇	二五七・二〇
十一月期	二五〇・七〇	二五〇・〇〇	二五〇・四〇	二四九・四〇
十二月期	二五三・一〇	二五二・九〇	二五二・九〇	二五一・六〇
一月期	二五四・〇〇	二五四・一〇	二五五・一〇	二五五・三〇
二月期	二五五・九〇	二五五・〇〇	二五五・〇〇	二五四・八〇
三月期	二五七・〇〇	二五六・一〇	二五六・六〇	二五六・五〇

遠期廠經拋成三百餘包

紐約七大綢廠、前又電囑本埠美鷹洋行續拋遠期滬白廠經、當由各廠商發出

大批電報、昨晨已見轉疲、計由業應拋成十•十一•十二等月份之中等白廠經三百六十包、價仍堅挺云、

橫濱生絲期貨市場

	前市收盤	後市收盤
九月期	一三八•六〇	一三八•二〇
十月期	一三八•二〇	一三八•一〇
十一月期	一三八•九〇	一三八•一〇
十二月期	一三八•五〇	一三八•二〇
一月期	一三九•三〇	一三八•六〇

牛油來源斷絕

牛油本街華洋皂燭廠、採辦期現、依然踴躍、惜谷方來源、近因時局多故、已告斷絕、然市面未能因此上漲、查本星期內南市各棧成交之期貨統約二百担、售盤約十六兩四錢一担、

洋莊茶市仍無起色

昨日本埠洋莊茶市、續見疲滯、英法等莊均以市上高莊貨存底竭蹶、低莊貨海外銷路疲滯、仍持觀望態度、俄國協助會因輪船噸位、將告足額、月半前後、開始裝運、故須將前此購定之貨、分噸各棧預備過磅打包、對於市上所存之茶、不暇議盤問價、惟該莊買照銷胃、尚有三四萬箱、珍眉亦有數千箱、現下雖因上述關係、略事停頓、市盤昔緊、然將來銷路非無把握、荷華商態度堅定、市面仍可立住云、

外股給價上漲

昨(二日)西商股票總會內、各股市況平常、實際交易祇有少數、最關價盤問訊者、尚稱不懈、所給之價、似乎上漲、內計開平加一兩一錢、爲十九兩一錢、上海紗廠久無人過問、近有人出價四十五兩、保家一百四十兩、加五兩、保富二百九十二元、加五元、揚子三十九元半、加七角五分、瑞容四兩四錢五、加五分、英法地產加一兩、計一百十八兩、此外未有漲落、收盤只有開平成交十九兩二錢五、已加五錢五、又郵局七厘公債九十三兩、橡皮市久處沉悶、開盤計十八種、內二三種上漲、四五種下降、正式成交、僅康沙一種、三兩八錢五、已加一錢五、徐無受主、倫敦電訊、市價復減一二五、計一先令四辨士七五、美國及新加坡均無電云、

國內外商業事情

維持中之廣州中銀

▲商界組織臨時存款中銀維持會
▲滬銀公會請啟封銀行釋放代表

七日廣州市內四商會、因維持中行擠兌事、特召集官商聯席會議於娶公街廣州總商會內、下午二時開會、官商代表列席會議者共二十餘人、席間臨時組織主席團、舉出財政部代表邱仙根中央銀行副行長林麗生、總商會鄒殿邦、市商會沈志澄、商聯會林立等五人爲主席團主席、開會如儀後、首由鄒殿邦、宣布開會理由、及昨日總商會、召集各行商聯議分担維持中行紙幣辦法、與下午三商會代表聯赴中央銀行調查數目情形畢、林麗生起立、請各行商店、蓋章承認昨日議決維持辦法、並言各行商店、如果對於中行前途、仍有懷疑者、儘可提出疑點質問等語、銀業公所李子平起言、本席有一點請求答復、即中行連日收存之紙幣九百萬元、此後尚以之行使出市面否、沈志澄言、三商會調查至所列宋行長帶去之紙幣該八百萬元、此項帶去之幣、尚能流入市內否、林麗生答稱、宋前行長帶去之八百萬、蓋有大洋字樣者、概不能復流入粵行使、其餘各埠各地之紙幣、而上皆有地名書出分開推銷、不能復流入廣州無疑、至於連日收回九百萬紙幣、則或者須再行使市面不定云云、財政部代表邱仙根起言、現在中行擠兌情形如此、行內穩固狀況又如彼、如商董者親目與覩、無待瑣言、但官商必須實行合作、然後事乃有濟、否則各人無故驚疑、在政府方面、固無若何鉅大損失、商民則無殊自殺政策、究應如何維持之處、請各商董從速議定以免因循云云、各商董先後起立發言、無論如何、凡屬商民、均應盡一分力量、相與維持於不墜、否則俗語說食砒藥死狗而已、於是彼此互爲討論維持辦法、歷一時許、於是後由陳玉衡提議、各街各行商店、一律蓋章承認中行紙幣、十足通用、不得歧視、至蓋章手續、則由各該管區署飭知蓋章通過後、繼續議決數項如次、(一)由商會剋日聯合組織一商界臨時存款中央銀行經理委員會、每一商會推舉委員五人、負責組織進行、組織大綱則由總商會起草、後交委員討論、通過實行、(二)由全市商民存放三百萬元於中央銀行、以爲應兌現之需、此項款項之籌集法或仿照日前之金庫劵推銷辦法、由各行商店、各按照商業牌照所報之資本多少、以爲攤派標準、或另設法籌集之處、統由委員會負責進行之、(三)由四商會聯銜刊印、(所有發貴交收無兌凡一元以上、概用中行紙幣十足通用、不得歧視)等字樣之條紙張貼各店門首、(四)借出維持紙幣之三百萬元、指明以政府收入之加二五稅、或各項釐稅收入担保、利息卒定爲每元一分計算、(五)前屆推銷金庫券辦法、係商業牌照所列之資本額一百元者、担認科派三元、此次維持銀行、則定爲每百元資本出六元、便可湊足、仍俟委員會成立後、商定進行云云、議至此時已午後五時、乃宣告散會、各商會舉員組織商界臨時存款中央銀行經理委員會、統限明日舉出以利進行云、

又上海銀行公會爲廣州各銀行號被封、特致電國民政府云、南京國民政府鑒、頃據粵中同業電告古部長、因維持中央銀行兌鈔勒令商會銀業籌借鉅款未成、下令將各銀行號封閉、幷扣留商會銀業代表等情、消息傳來、僉以此等違反民意、不恤商艱行動、爲共產黨在武漢所不敢爲者、乃古部長竟於革命策源之地恭然爲之、羣情憤慨、不可遏止、務按經濟原理、銀錢業調劑金融、爲國家社會謀直接間接之生利事業、負有重大之使命、政府對於銀錢業措置稍有不當、即非國家社會之福、前古部長在寗時種種設施、悖謬妄行、致使國民政府財政陷于絕境、社會經濟瀕於破產、查頻年全國商市受軍事影響、已深痛苦、而銀錢業爲尤甚、當局轉視銀錢業爲外府、一若取之不盡、用之不竭、時相煎迫、馴至禁現出口、利源外溢、爲叢毆雀、國將不國、敝公會等愛國心切、昔嘗盡力維護、原冀於軍事稍定、與民以休養生息之機、徐圖富强、不幸古部長在粵竟出此非常手段、摧殘金融事業、殊深痛惜、除已逕電粵省政府迅將被封銀行號被扣代表即日啓封釋放、以平衆憤外、特此電達、務懇轉電粵省政府順從民意、迅即照辦、幷請我國民政府將古部長立予罷斥、以洽輿情、否則政府既不恤殘民以逞、則人民亦無從發其愛國之誠、民存國存、民亡國亡、休戚相關、利害與共、維希鑒察、上海銀行公會銀業公會叩冬、(又致廣東省政府電大致相同、從略)

商店消息

華豐紡織公司股東會紀

▲議決維持辦法

九月一日、華豐紡織股分有限公司、假座上海香港路銀行公會、開第五屆股東大會到會者一百十一人、計國千五百五十權、公推崔蓋三君爲主席、(一)代表王儒堂總理報告一年中營業狀況(二)報告公司經濟情形、(三)公決維持該公司辦法、一面通知債權人將執行債權期限二十日內提出償還債務最妥善辦法、題、再行延期一個月、一面函知各股東以資辦理、經衆贊成通過、四時散會、

洋洋盈耳之救濟金融聲

▲武漢銅元大感缺乏

維持市面會議

湖北財政討論會於八月二十六日開第十三次會議出席者維泰鈞•黃友郢•鄭慧吾•桂毓秋•吳明浩•潘正道•溫楚珩•朱筱宇•夏政•楊灃、主席潘正道、恭讀總理遺囑畢、隨即討論如下、一、請省政府布告取消銀法償、聽人民市行使案、決議、請省政府根據金融救濟會呈請各節、轉請國民政府核准遵辦、二、各征收機關搭收現洋中鈔案、決議、擬定成分搭收通行鈔幣辦法、呈請財政部核准備案、三、國民政府遷寗以後、國地稅如何劃分及辦理案、決議、由各委員簽具意見、限三日內交總處擬意見書、呈請省政府向中央建議、

武漢市金融救濟委員會武昌分會、於二十四日開第一次常會、出席委員有虞雲•王楚材•(王鴻國代)黎書展•孫洪烈•李漢皋•(吳子奎代)張耕季•計部城•胡樹楠等、主席孫洪烈、首由主席報告、略謂近日東南統一、經濟封鎖、無形解決、但目前武漢金融、仍在停滯、本會從前經過多次討論、設法救濟、無有效果、如國庫券借給已日漸提高、但是我們仍然要積極進行、使武昌市商民即日開市、物價日即平定、當經各委員提出討論、決議事件如下、一、函請財政部每日撥銅元活動武昌市面、二、函請財政部每日撥角輔幣券活動武昌市面、三、請函知總商會令從速召集各行幫開聯席會議、即日開市、四、函促武漢市總工會從速進行工作、使武漢市金融停滯問題、即日解決、五、派胡樹楠孫洪烈二同志即日渡漢與武漢市總會進行事宜、

查禁操縱銅元

武漢近來銅元日見短少、周轉不靈、茲聞財政當局鑒及於此、恐有奸商居間操縱囤集居奇、刻爲鄭重起見、除派員分途密查外、並通行各軍警機關、一律協助辦理、

限制軍人兌換

軍事廳於二十六日召集駐省各軍事機關、各部隊長官、在廳內大花廳、會商軍人兌換銅元辦法、到張師四長十餘人、周代主席主席、會商結果、大致如下、(一)此次設處兌換銅元、係根據市商協之請求、純以維持軍隊士卒生活爲主旨、但祇限於駐省士兵、或尉官、其餘概不在內、(二)兌換處附設於市商協內、由衛戍司令部常川派兵維持秩序、(三)從下星期一起爲開始兌換之期、(四)每票幣一圓、僅准兌換銅元錢二吊文、但祇限於中央交票幣、其餘概不在內、(五)各部隊兌換日期、另表規定、應按照規定日期前往兌換、不准操越冒混、幷須團體兌換、不得由士兵或傷兵再向商店或小貿强迫兌換、(六)各部隊兌換銅元、須先赴軍事廳請領兌換單、連同中央中交票幣、持往兌換處兌換、(七)各部隊士兵尉官兌換銅元、須根據最近所報花名冊、每人每星期只能兌換一次、每月計共四次、每次只能兌換票幣一圓、每月計共兌換票幣四元云云、

官票登記展期

湖北財政廳令各縣縣長云、爲令行事、案查前奉本廳呈請補之廣州等縣登記證、可否展緩期限案、內奉財政部批開、查武陽夏三縣登記官票、業經本部展至九月底爲止、各縣事同一律、應即援案辦理仰該廳長迅速通行各縣縣長、將登記官票期限、照案展至九月底爲止、並由各該縣佈告週知、俾各界人民之持有官票者、得以依限登記、免致向隅、事關公益、務飭各縣長認眞經辦、如限截止具報、俾資結束等因、奉此、除分令外、合亟令仰該縣長即便遵照辦理、此令、

幣廠運到現銀

二十六日有大批現銀、(一銀箱封條係浙江中央銀行字樣)運到武昌、當支武昌造幣廠用工鼓鑄銀幣、以資流通市面云、

商店行將開市

漢口各團聯合會、因維持市面、於八月二十五日向各保安會發出通啓、原文云、逕啓者、近日全市相率閉門、買賣頓形困難、究厥原因、無非苦於銅元缺乏、時有强以國庫券兌換、致滋糾紛者、茲武漢市政府公安局查察商艱、特通飭各警署、遇有各保安會籌議辦法、用特函請貴會查照、火速通知、切實辦理、力維市面、毋稍延誤此致、計開維持市面辦法、(一)軍事委員會主令各軍、嚴申紀律、約束兵夫、嗣後當各遵安甯、(二)全市大小商店、由保安會從速換戶傳知、並勸其即日開市、照常營業、以免軍警上門干涉、致發生誤會、(一)由公安局派保安隊逐日晝夜分班梭巡、遇有故將國庫券强兌銅元者、立即嚴厲制止或拿辦、(二)保安隊梭巡未到及力過時、如發生强兌情事、即由各保安會就近辦或送報警署及保安隊懲辦、(二)政府對於國庫、已有具體辦法、准於最短期內、以中央鈔票兌換、凡我商民、應一律預爲維持、以表擁護、

農工商局舉辦公司商業註冊

農工商局舉辦上海特別市商業註冊公司註冊、以國民政府尚未將註冊條例頒布、無所依據、故特擬就該兩種暫行規則、呈請市長提交市政會議修正通過、昨日已接本市政府指令、准予先行備案、根據辦理、俟呈准國民政府、再爲公布、該局除將兩種規則先於日內登報公告外、並將新執照圖案繪成付印、在執照未印成之前、公司商業根據暫行規則呈請註冊者、該局亦予受理、惟先行公布、補發執照、且聞該局有鑒於以前公司商號呈請註冊、爲延嘸任意積壓、延不照給、以及從中勒索外費、或含糊辦理情事、故一掃以前積弊、凡呈請註冊、一經該局接受、自派員調查以至公牛給照、至遲不逾七日、幷准向該局諮詢註冊手續、以期便利商人云、

今年上半季關東州對外貿易

▲輸出超過六千萬元

今年六閱月中關東州之對外貿易、輸出爲二千零六十七萬四千四百零三海關兩、輸入第一千一百二十五萬一千九百零四海關兩、相抵出超九百四十一萬二千四百〇七海關兩、又今年上半年(一月至六月)輸出累計爲一萬二千四百三十六萬六千三百二十六萬二千九百九十三海關兩、相抵出超六千零六萬三千五百二十四海關兩、貿易國別如左、

國名	輸出	輸入
日本內地	四三二一、七八四	二九、六八四、八〇一
朝鮮	一八〇三、三四九	二〇八、〇七八
中回	四三、六九一、二〇六	一五、九一八、二九
香港	二、〇〇一、一九七	三二五、七九八
海峽殖地	三五八、八一九	五一、二一一
英屬印度	一、三五五	一一、〇二〇
蘭屬印度	二〇四八、四二二	六四、二九一
法國安南	一四、四	二〇、二〇〇
菲列賓諸島暹	二一〇八、四九	一、五六九

八月中旬日本對外貿易

【東方社東京二日電】大藏省發表八月中旬對外貿易、輸出一億九千四百另九萬六千元、輸入一億四千三百九十一萬六千元、出入相抵輸出超過五千另十八萬元、

美棉估計絡繹不絕

昨日紐約華盛司局估計棉收爲一千二百九十萬〇七千包、較前次又減六十四萬七千包、茲將其兩次估計比較列下、

	本次	上次
生產百分比	五八•七	六六•八
收額	一二、九〇七、〇〇〇	一三、五五四、〇〇〇

商界對新稅又一意見

▲嘉興縣商協會代表提出

各省商民協會代表會議臨時事務所、接到上海市商民協會移交嘉興縣商民協會提出關於絲繭稅率之意見、云、爲提議事、案緣貴會公裁厘加稅關稅自主問題、特召集六省商民協會代表、共同討論、俱見貴會關懷商業、無任欽佩、惟敝會有不能已於言者、關稅自主爲一事、裁厘加稅又爲一事、除關稅自主、確於吾國商業、有利無弊、可無庸過慮外、而於裁厘加稅問題、應有深切之研究、則厘如何裁、稅如何加、其一切條例細則、稅率輕重、尚無明文公布、即杞人憂之、容未可免、即以嘉興縣而論、爲出口大宗、嘉興出產、厥爲絲繭綢布、爲出口裝運赴申、再完子口而外、其稅率總額、不足百分之一二五、今如加稅實行、設竟進口出口、同樣稅率、則內地絲繭、勢受重大打擊、其布疋一項、且經本省財政廳、按照機製貨成例、核准免稅、數年以來、得與洋貨抗衡者、亦因於洋貨稅則、較諸土貨、尚須多負七五之關稅也、今加稅實行之後、是項機製洋貨、是否繼續免稅、雖尚未可預必、但設亦中外一律徵稅、不分畛域、則以資才薄弱而幼稚之中國實業、欲與工業先進各國相競爭、優勝劣敗、無待蓍龜、爲此略具梗概、敬將是項意見、提交貴會議、列程討論、統盤籌劃、幷乞貢獻政府採納、予以顧全、以與實業、而維國貨、無任公感、謹上上海特別市商民協會籌備處、具意見書嘉興縣商民協會

漢冶萍公司昨日生鐵市價表

滿一百噸　兩錢
滿五百噸　兩錢
滿一千噸　兩錢

交易所市價表

金市

大條銀近期二十五辨士一二五、又遠期二十五辨士一二五、英美匯價五角四分三七五

	元
十月份	三八五•三〇
上午開出	三八五•三〇
又先令大價	三八五•六〇
又最大價	三八四•二〇
又最小價	三八四•六〇
又午時收盤	三八四•九〇
又下午開盤	三八四•三〇
又最小價	三八五•四〇
又最大價	三八五•〇〇
又下午收盤	三八六•〇〇
九月份登記	三八五•〇〇
十月份又	三八六•〇〇
補水上午	三八六•〇〇
又下午	三八六•〇〇
銀樓飾金	五八•〇〇

證券物品

[illegible]

華商證券

[illegible]

米市

[illegible]

絲繭

[illegible]

麵粉

[illegible]

雜糧油餅

[illegible]

棉紗

[illegible]

大連油豆餅

[illegible]

外埠

杭州金錢市（八月初六日）

無錫金銀市（八月初六日）

無錫米市（八月初六日）

神戶雜糧

[illegible]

上海無現貨　四三•〇
上海無現貨　四二•〇　四一•五　四一•〇
▲本公司浦東碼頭交貨
頭號二號三號馬丁

開灤塊屑煤增價廣告
敬啓者自七月十號起敝處家用塊屑煤送到客家處每噸售洋十六元 正一號屑送到客家每噸售洋十四元五角 正（以租界內及閘北地方爲限此外酌加車資）如客家自備塲車船隻至麥根路A字五十四號敝煤棧電話西二三六另裝煤者塊煤每噸售洋十五元 正屑煤每噸售洋十三元 正此次增價一元實緣政府徵收煤類特稅每噸計洋一元零零八厘惠顧諸君尚希鑒原爲荷
四川路六號開灤售品處謹啟電話中八零九零